

เอกสารแนบ 11
ฟัทวอบรมดัดบเพลิ่งบั้นตัน

คำนำ

การเกิดเพลิงไหม้ในสถานประกอบการแต่ละครั้ง ย่อมสร้างความสูญเสียต่อชีวิตและทรัพย์สินของนายจ้าง และลูกจ้าง ซึ่งส่งผลกระทบต่อเศรษฐกิจของนายจ้างและภาพรวมของประเทศ มีสาเหตุมาจากการขาดการเตรียมความพร้อมในการจัดการกับเหตุการณ์ฉุกเฉิน ซึ่งการดำเนินการที่ดีที่สุดเพื่อให้การจัดการต่อเหตุการณ์ที่เกิดขึ้น สถานประกอบการต้องดำเนินการให้เป็นไปตามกฎกระทรวงกำหนดมาตรฐานในการบริหาร จัดการและดำเนินการด้านความปลอดภัย อาชีวอนามัย และสภาพแวดล้อมในการทำงานเกี่ยวกับการป้องกันและระงับอัคคีภัย พ.ศ. 2555 กล่าวคือ นายจ้างต้องจัดให้ลูกจ้างในสถานประกอบการมีการฝึกอบรมการดับเพลิงขั้นต้นไม่น้อยกว่าร้อยละสี่สิบของสถานประกอบการ

บริษัท นาซ่าไฟร์เทรนนิ่ง จำกัด จึงได้ตระหนักถึงความสำคัญของการป้องกันและระงับอัคคีภัยในสถานประกอบการของนายจ้างและลูกจ้าง และมุ่งเน้นถ่ายทอดความรู้ ทักษะ และประสบการณ์ที่เป็นประโยชน์ต่อสถานประกอบการ และสามารถให้นำความรู้ที่ได้รื้อไปปฏิบัติให้เกิดประโยชน์สูงสุดต่อไป

บริษัท นาซ่าไฟร์เทรนนิ่ง จำกัด
31 มกราคม 2568



รายงานผลการฝึกอบรม

หลักสูตรอบรมดับเพลิงขั้นต้น เวลา 08.00-15.30 น.

วันที่ 31 มกราคม พ.ศ. 2568

บริษัท โรจโมहनโศคชัย จำกัด

เลขที่ 99/1 หมู่ที่ 11 ตำบลทุ่งอรุณ อำเภอโชคชัย จังหวัดนครราชสีมา

รหัสปริญญ์ 30190

หน่วยงานฝึกอบรม : บริษัท นาซ่าไฟร์เทรนนิ่ง จำกัด

สำนักงาน : 144/4-5 หมู่ที่ 1 ถนนมิตรภาพ ตำบลสุรนารี อำเภอเมือง จังหวัดนครราชสีมา 30000
www.nasafiretraining.com, E-mail : nasafire.training01@gmail.com

มือถือ 08-7258-7169 , Line : 0872587169

- ลำดับที่ 1
 - ใบอนุญาตเป็นหน่วยฝึกอบรมการดับเพลิงขั้นต้น
- ลำดับที่ 2
 - ชุดเอกสารการแจ้งฝึกอบรม
- ลำดับที่ 3
 - ชุดเอกสารรายงานผลฝึกอบรมการดับเพลิงขั้นต้น
- ลำดับที่ 4
 - ข้อมูลหมายเหตุที่เกี่ยวข้อง



อนุญาตให้ บริษัท นูสไปฟรียะรมบมิ่ง จำกัด
เลขทะเบียนนิติบุคคล ๐๙๐๘๕๕๓๐๙๘๘๑๐.....
ตั้งอยู่เลขที่ ๑๘๔/๔๔ หมู่ที่ ๑ ถนนมิตรภาพ ตำบลสนวนวี อำเภอเมืองนครราชสีมา จังหวัดนครราชสีมา.....
ให้เป็นนิติบุคคลให้บริการด้านความปลอดภัย อาชีวอนามัย และสภาพแวดล้อมในการทำงานตามกฎหมายกระทรวง
ในการดำเนินงานเกี่ยวกับกาป้องกันและระงับอัคคีภัย พ.ศ. ๒๕๕๔ เป็นผู้ให้บริการฝึกอบรมการดับเพลิงขั้นต้น
ประกอบกับการกระรวงการนี้จะเป็นและการอนุญาตให้บริการเพื่อส่งเสริมความปลอดภัย อาชีวอนามัย และสภาพแวดล้อม
ในการทำงาน พ.ศ. ๒๕๕๔ ได้มีวิทยากร จำนวน ๘ ราย ซึ่งรายชื่อแนบท้ายใบอนุญาตนี้
ในการทำงาน พ.ศ. ๒๕๕๔

ทั้งนี้ ตั้งแต่วันที่ ๒๕ กันยายน พ.ศ. ๒๕๖๖ ถึงวันที่ ๒๕ กันยายน พ.ศ. ๒๕๖๗

รองอธิบดี ปฏิบัติราชการแทน
อธิบดีกรมสวัสดิการและคุ้มครองแรงงาน



แบบ กก.บญ
มิต.ศคค

กรมสวัสดิการและคุ้มครองแรงงาน
ใบอนุญาต
เป็นนิติบุคคลผู้ให้บริการฝึกซ้อมดับเพลิงและฝึกซ้อมอพยพหนีไฟ

ใบอนุญาตเลขที่ ๐๑๐๒๕-๐๓-๒๕๖๖-๐๑๔๗

อนุญาตให้ บริษัท นวชาไฟร์เทรนนิง จำกัด

เลขทะเบียนนิติบุคคล...๐๓๐๕๕๕๕๗๐๒๕๔๐...
ตั้งอยู่เลขที่ ๑๔๔/๔-๕ หมู่ที่ ๑ ถนนมิตรภาพ ตำบลสนวนวี อำเภอเมืองนครราชสีมา จังหวัดนครราชสีมา
เป็นนิติบุคคลผู้ให้บริการด้านความปลอดภัย อาชีวอนามัย และสภาพแวดล้อมในการทำงานตามกฎกระทรวง
กำหนดมาตรฐานในการบริหาร จัดการ และดำเนินการด้านความปลอดภัย อาชีวอนามัย และสภาพแวดล้อม
ในการทำงานเกี่ยวกับการป้องกันและระงับอัคคีภัย พ.ศ. ๒๕๕๕ เป็นผู้ให้บริการฝึกซ้อมดับเพลิงและฝึกซ้อม
อพยพหนีไฟ ประกอบกับกฎกระทรวงการขึ้นทะเบียนและการอนุญาตให้ประกอบอาชีพผู้ควบคุมความปลอดภัย อาชีวอนามัย
และสภาพแวดล้อมในการทำงาน พ.ศ. ๒๕๖๔ โดยมีวิทยากร จำนวน ๗ ราย ดังรายชื่อแนบท้ายใบอนุญาตนี้

ทั้งนี้ ตั้งแต่วันที่ ๒๕ กันยายน พ.ศ. ๒๕๖๖ ถึงวันที่ ๒๕ กันยายน พ.ศ. ๒๕๖๙

ให้ไว้ ณ วันที่ ๒๕ กันยายน พ.ศ. ๒๕๖๖

รองอธิบดี ปฏิบัติราชการแทน
อธิบดีกรมสวัสดิการและคุ้มครองแรงงาน

รายชื่อวิทยากรแบบท้ายใบอนุญาต
เป็นนิติบุคคลผู้ให้บริการฝึกอบรมระดับเพลิงขั้นต้น
ของ บริษัท นวชาไฟร์เทรนนิง จำกัด
ใบอนุญาตเลขที่ ๐๑๐๑-๐๓-๒๕๖๖-๐๐๔๖

ทั้งนี้ ตั้งแต่วันที่ ๒๕ กันยายน พ.ศ. ๒๕๖๖ ถึงวันที่ ๒๕ กันยายน พ.ศ. ๒๕๖๙
ให้ไว้ ณ วันที่ ๒๕ กันยายน พ.ศ. ๒๕๖๖

รองอธิบดี ปฏิบัติราชการแทน
อธิบดีกรมสวัสดิการและคุ้มครองแรงงาน

ชื่อหลักสตรี : การดับเพลิงขั้นต้น

| | |
|-------|---------------------------------|
| ลำดับ | หน่วยงานขอเข้าร่วมการฝึกอบรม |
| 1 | บริษัท โรงเรียนโยธินวิทยา จำกัด |

สถานฝึกอบรม

เลขที่ : ๖๖๔
 อำเภอ/ตำบล :
 ถนน :

เลือกจากจังหวัด>อำเภอ>ตำบล ตามลำดับ

จังหวัด* : นครราชสีมา

อำเภอ/เขต* : อำเภอโชคชัย

คำขอ/แนว*: คำขอซองชุด

โทรศัพท์ :

โทรสาร :

E-mail : shimada@nifty.com

| ลำดับ | ชื่อ-นามสกุล | ตำแหน่ง |
|-------|--------------------------|---------|
| 1 | นายณัฐกานดา ชื่นไฉนเมือง | วิทยากร |
| 2 | นายณัฐพงษ์ ศรีศรีวิไล | วิทยากร |
| 3 | นายสมนึก เป็ดนาโพธิ์ | วิทยากร |

| | | |
|-------|---------------------|---------------------------|
| ลำดับ | ชื่อ-นามสกุล | ตำแหน่ง |
| 1 | นายชัยวัฒน์ /จิวงาม | เจ้าหน้าที่ดูแลการฝึกอบรม |



NFS
TRAINING
NACA FIRE TRAINING COMPANY LIMITED

1.1 <http://reformlabour.co.th/eformweb/dlnw/esns/ESPSIA001> 1.1sp

กำหนดการฝึกอบรมหลักสูตรการดับเพลิงขั้นต้น
ของ บริษัท โรงไม้นันโจคชัย จำกัด
วันที่ 31 มกราคม พ.ศ. 2568

สถานที่จัดฝึกอบรม บริษัท โรงไม้นันโจคชัย จำกัด
ตั้งอยู่เลขที่ 99/1 หมู่ที่ 11 ตำบลทุ่งอรุณ อำเภอโชคชัย จังหวัดนครราชสีมา 30190
ผู้ดูแลการฝึกอบรม นายชัยวัฒน์ กิจนาม

| เวลา | กฎกระทรวงการเป็นหน่วยงานฝึกอบรมดับเพลิงขั้นต้นฯ | วิทยากร |
|--------------------------------------|--|--|
| 07.30 - 08.00 น. 08.00 - 11.15 น. | ลงทะเบียน/ปฐมบท/Pre-test ภาคทฤษฎี หัวข้อวิชาดังนี้ 1) ทฤษฎีการเกิดเพลิงไหม้ 2) การแบ่งประเภทของเพลิง และวิธีการดับเพลิงประเภทต่างๆ 3) จิตวิทยาเมื่อเกิดอัคคีภัย 4) การป้องกันแหล่งกำเนิดของการติดไฟ 5) เครื่องดับเพลิงชนิดต่างๆ 6) วิธีการใช้อุปกรณ์คุ้มครองความปลอดภัยส่วนบุคคลที่ใช้ในการดับเพลิง 7) แผนเบื้องต้นและระงับอัคคีภัย 8) การจากระบบป้องกันและระงับอัคคีภัย การประยุกต์ใช้ระบบและอุปกรณ์ที่มีอยู่ในสถานประกอบการ | 1.นายณัฐฤกษ์ฤงการ อ่วมในเมือง 2.นายสมมติ เปี่ยมโพธิ์ 3.นายปิยพัทธ์ ศรีทวีวัฒน์ |
| 11.15 - 15.15 น. | ภาคปฏิบัติ 1) สักดับเพลิงประเภท เอ ด้วยการใช้อุปกรณ์ดับเพลิงแบบเคลื่อนย้ายได้ให้เข้า ตะแอมแรงดัน หรือสารดับเพลิงที่สามารถดับเพลิงประเภท เอ 2) สักดับเพลิงประเภท บี ด้วยการใช้อุปกรณ์ดับเพลิงแบบเคลื่อนย้ายได้ ใช้สารดับเพลิงชนิดคาร์บอนไดออกไซด์ โฟม ผงเคมีแห้ง หรือสาร ดับเพลิงที่สามารถดับเพลิงประเภท บี 3) สักดับเพลิงประเภท ซี ด้วยการใช้อุปกรณ์ดับเพลิงแบบเคลื่อนย้ายได้ ใช้สารดับเพลิงชนิดคาร์บอนไดออกไซด์ ผงเคมีแห้ง หรือสารดับเพลิงที่ สามารถดับเพลิงประเภท ซี 4) สักดับเพลิง โดยใช้สายดับเพลิง Post-test | 1.นายณัฐฤกษ์ฤงการ อ่วมในเมือง 2.นายสมมติ เปี่ยมโพธิ์ 3.นายปิยพัทธ์ ศรีทวีวัฒน์ |
| 15.15 - 15.30 น. | | |
| หมายเหตุ | * พักรับประทานอาหารว่างเวลา 10.00 - 10.15 น. และเวลา 14.00 - 14.15 น. * พักรับประทานอาหารกลางวันเวลา 12.15 - 13.00 น. | |

เลขทะเบียนที่ได้รับอนุญาต : 0101-03-2566-0046

หน่วยงานฝึกอบรม : บริษัท โรงไม้นันโจคชัย จำกัด

ชื่อหลักสูตร : การดับเพลิงขั้นต้น

รายละเอียด

หน่วยงานขอเข้าร่วมการฝึกอบรม

| ลำดับ | หน่วยงานขอเข้าร่วมการฝึกอบรม |
|-------|------------------------------|
| 1 | บริษัท โรงไม้นันโจคชัย จำกัด |

วันที่เริ่มอบรม : 31/01/2568 ถึง : 31/01/2568 เวลาเริ่มอบรม : 08:00 น. ถึง : 15:30 น.
สถานที่อบรม

สถานที่อบรม : บริษัท โรงไม้นันโจคชัย จำกัด อาคาร/หมู่บ้าน : หมู่ที่ : 11
ชื่อ/ตรา : 99/1 ถนน :
เลือกจุดจัดห้อง>อำเภอ>ตำบล ตามลำดับ อำเภอ/เขต* : อำเภอโชคชัย
จังหวัด* : นครราชสีมา รหัสไปรษณีย์ : 30190
ตำบล/แขวง* : ตำบลทุ่งอรุณ โทรศัพท์ :
โทรศัพท์ : โทรสาร :
E-mail :

รายการผู้เข้าร่วมการฝึกอบรม

| ลำดับ | ชื่อ-นามสกุล | ตำแหน่ง |
|-------|-----------------------------|---------|
| 1 | นายณัฐฤกษ์ฤงการ อ่วมในเมือง | วิทยากร |
| 2 | นายสมมติ เปี่ยมโพธิ์ | วิทยากร |
| 3 | นายปิยพัทธ์ ศรีทวีวัฒน์ | วิทยากร |

เจ้าหน้าที่ควบคุมดูแลการฝึกอบรม

| ลำดับ | ชื่อ-นามสกุล | ตำแหน่ง |
|-------|-----------------|---------------------------|
| 1 | นายสมมติ กิจนาม | เจ้าหน้าที่ดูแลการฝึกอบรม |

ผลการฝึกอบรม

จำนวนผู้เข้าร่วมการอบรม : ชาย 56 คน หญิง 4 คน
ผ่านการอบรม : ชาย 56 คน หญิง 4 คน
ใบผ่านการฝึกอบรม : ชาย 0 คน หญิง 0 คน
แบบไฟล์ : ชุดเอกสารฝึกอบรม การดับเพลิงขั้นต้น บริษัท โรงไม้นันโจคชัย จำกัด.pdf

ผู้ผ่านการฝึกอบรม

| ลำดับ | ชื่อ-นามสกุล | หมายเลขประเมิน/นามเสนอใบรับรอง |
|-------|-------------------------|--------------------------------|
| 56 | นายสมมติ กิจนาม | 2501056 |
| 57 | นางสาวกรรณิษฐ์ อิกครโงก | 2501057 |
| 58 | นายสมชาย สว่างแสง | 2501058 |
| 59 | นายสืบชน นฤเอี่ยม | 2501059 |
| 60 | นายพิเชษฐ์ สันทรโงก | 2501060 |

รายงานผลการฝึกอบรมการดับเพลิงขั้นต้น

(สำหรับหน่วยงานที่ได้รับใบอนุญาตเท่านั้น)

ชื่อหน่วยงานที่ได้รับการขึ้นใบอนุญาต บริษัท นาคาไฟร์เทรนนิ่ง จำกัด
ใบอนุญาตเลขที่ 0101-03-2566-0046 นมดอายุ วันที่ 24 กันยายน 2569
อ้างอิงหนังสือแจ้งการฝึกอบรม ESPSIA001-00000000069080

ส่วนที่ 1 รายงานการฝึกอบรม

1. ข้อมูลสถานประกอบการที่เข้ารับการฝึกอบรม
ชื่อสถานประกอบการ บริษัท โรงโมหินโซคชัย จำกัด
ประเภทกิจการ โม่หินและจัดจำหน่ายหิน
ตั้งอยู่เลขที่ 99/1 หมู่ที่ 11 ตำบลทุ่งอรุณ อำเภอโซคชัย จังหวัดนครราชสีมา 30190
2. วัน เดือน ปี ที่ฝึกอบรม วันที่ 31 มกราคม 2568
3. จำนวนผู้เข้ารับการฝึกอบรม 60 คน (แนบรายชื่อผู้ผ่านการฝึกอบรม)
4. ชื่อวิทยากรผู้ทำการฝึกอบรมภาคทฤษฎี
1. นายณัฐกฤตญา อ่วมในเมือง
2. วิทยากรผู้ทำการฝึกอบรมภาคปฏิบัติ
1. นายณัฐกฤตญา อ่วมในเมือง 2. ปีตพัทธ์ สรรค์วัฒน์ 3. นายสมบัติ เปลี่ยนโพธิ์
5. ชื่อผู้ดูแลการฝึกอบรม นายชัยวัฒน์ กิจนวม
6. สถานที่ฝึกภาคปฏิบัติ สนามนอกประตูรั้ว บริษัท โรงโมหินโซคชัย จำกัด



ลงชื่อ..... () ลงชื่อ.....
ผู้จัดทำรายงาน ผู้ดำเนินการจัดการเรียนการสอน
31 มกราคม 2568 ฝึกอบรมการดับเพลิงขั้นต้น

ส่วนที่ 2 การรับรอง

ข้าพเจ้าขอรับรองว่าได้ทำการฝึกอบรมตามรายละเอียดข้างต้นจริง

ลงชื่อ..... () ลงชื่อ..... ()
ลงชื่อ..... ()
ลงชื่อ..... ()

ลงชื่อ..... / นายจึงเจ้าของสถานประกอบการที่ได้รับผลการฝึกอบรม
() การดับเพลิงขั้นต้นหรือผู้ดำเนินการแทน

บริษัท โรงโมหินโซคชัย จำกัด

ตั้งอยู่เลขที่ 99/1 หมู่ที่ 11 ตำบลทุ่งอรุณ อำเภอโซคชัย จังหวัดนครราชสีมา

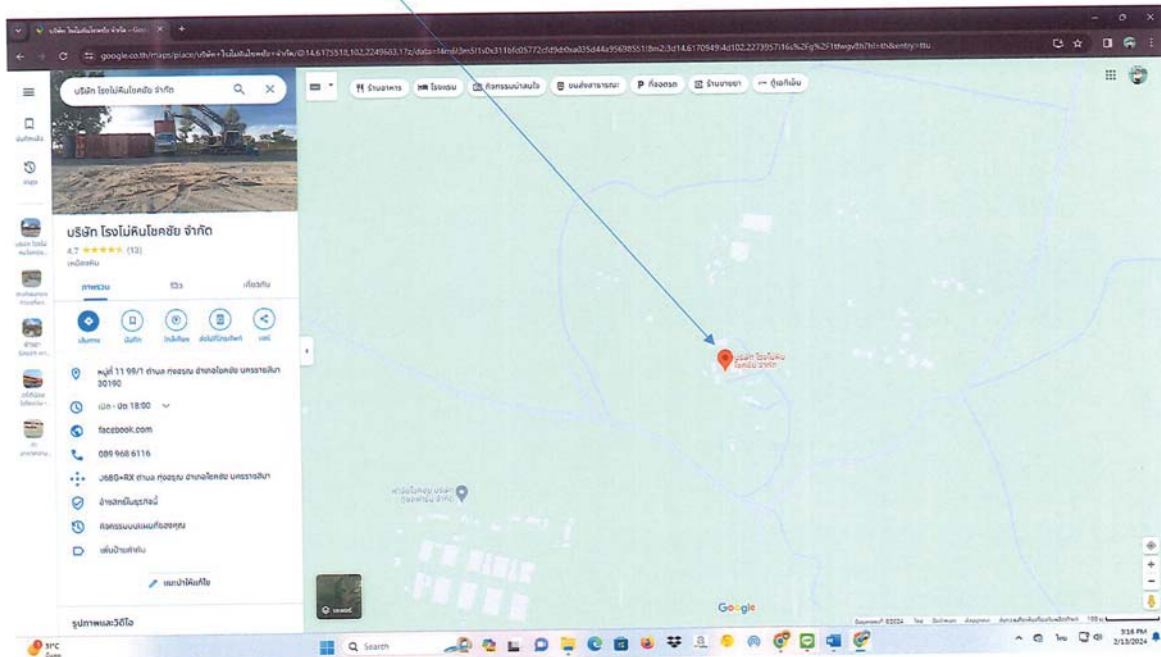

บริษัท โรดโมทีลโซลูชั่น จำกัด
การฝึกอบรมหลักสูตรการดับเพลิงขั้นต้น

หน้า 2

วันที่ 31 มกราคม 2568

| ชื่อ/ชื่อสกุล | | ลงชื่อ |
|---------------|-----|--------|
| 26 | นาง | |
| 27 | นาง | |
| 28 | นาง | |
| 29 | นาง | |
| 30 | นาง | |
| 31 | นาง | |
| 32 | นาง | |
| 33 | นาง | |
| 34 | นาง | |
| 35 | นาง | |
| 36 | นาง | |
| 37 | นาง | |
| 38 | นาง | |
| 39 | นาง | |
| 40 | นาง | |
| 41 | นาง | |
| 42 | นาง | |
| 43 | นาง | |
| 44 | นาง | |
| 45 | นาง | |
| 46 | นาง | |
| 47 | นาง | |
| 48 | นาง | |
| 49 | นาง | |
| 50 | นาง | |

หน้า 1

บริษัท โรดโมทีลโซลูชั่น จำกัด
การฝึกอบรมหลักสูตรการดับเพลิงขั้นต้น

วันที่ 31 มกราคม 2568

| ชื่อ/ชื่อสกุล | | ลงชื่อ |
|---------------|-----|--------|
| 1 | นาง | |
| 2 | | |
| 3 | | |
| 4 | | |
| 5 | | |
| 6 | | |
| 7 | | |
| 8 | | |
| 9 | | |
| 10 | | |
| 11 | | |
| 12 | | |
| 13 | | |
| 14 | | |
| 15 | | |
| 16 | | |
| 17 | | |
| 18 | | |
| 19 | | |
| 20 | | |
| 21 | | |
| 22 | | |
| 23 | | |
| 24 | | |
| 25 | | |

บริษัท โรงโม่หินโซดชัย จำกัด
การฝึกอบรมหลักสูตรการดับเพลิงขั้นต้น
วันที่ 31 มกราคม 2568



| ชื่อผู้สังเกต | ลงชื่อ |
|---------------|--------|
| 51 | |
| 52 | |
| 53 | |
| 54 | |
| 55 | |
| 56 | |
| 57 | |
| 58 | |
| 59 | |
| 60 | |
| 61 | |
| 62 | |
| 63 | |
| 64 | |
| 65 | |
| 66 | |
| 67 | |
| 68 | |
| 69 | |
| 70 | |
| 71 | |
| 72 | |

เลขที่ NFS 001/68

บริษัท นาซ่าไฟร์เทรนนิ่ง จำกัด

144/4-5 หมู่ 1 ถนนมิตรภาพ ตำบลสุรนารี

อำเภอเมือง จังหวัดนครราชสีมา 30000

วันที่ 31 มกราคม 2568

เรื่อง ขอรับอบการฝึกอบรมหลักสูตร "การดับเพลิงขั้นต้น"

เรียน กรรมการผู้จัดการ บริษัท ไร่โมเดิร์นโฮเต็ล จำกัด

อ้างถึง หนังสือแจ้งการฝึกอบรมเลขที่ ESPSIA001-00000000669080 ลงวันที่ 23 มกราคม 2568

ตามที่ บริษัท ไร่โมเดิร์นโฮเต็ล จำกัด เลขที่ 99/1 หมู่ที่ 11 ตำบลทุ่งอรุณ อำเภอโชคชัย จังหวัดนครราชสีมา ได้รับความยินยอมจากบริษัท นาซ่าไฟร์เทรนนิ่ง จำกัด ในวันที่ 31 มกราคม 2568 เวลา 08.00 - 15.30 น. นั้น

ทางบริษัท นาซ่าไฟร์เทรนนิ่ง จำกัด ได้รับอนุญาตเป็นหน่วยงานฝึกอบรมการดับเพลิงขั้นต้นจากกรมสวัสดิการและคุ้มครองแรงงาน ใบอนุญาตเลขที่ 0101-03-2566-0046 มีวิทยากรฝึกอบรมการดับเพลิงขั้นต้นจำนวน 8 คน ดำเนินการได้ตั้งแต่วันที่ 24 กันยายน 2566 ถึงวันที่ 24 กันยายน 2569 จึงขอรับรอง "การฝึกอบรมดับเพลิงขั้นต้น" พนักงานจำนวนเข้ารวมอบรม 60 คน แบ่งเป็น หญิง 4 คน ชาย 56 คน ของบริษัทฯ มีความตั้งใจและสนใจในการฝึกอบรมเป็นอย่างดี ทั้งภาคทฤษฎีและภาคปฏิบัติตามเนื้อหาในหลักสูตรทุกประการ

จึงเรียนมาเพื่อโปรดทราบ

ขอแสดงความนับถือ

NFS
TRAINING
Nasa Fire Training Company Limited

กรรมการผู้จัดการ

บริษัท นาซ่าไฟร์เทรนนิ่ง จำกัด

ภาพอบรมพร้อมดับเพลิงขั้นต้นวันที่ 31 มกราคม 2568

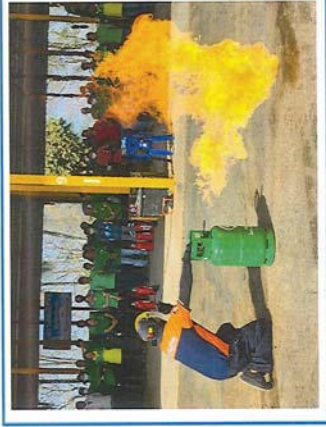
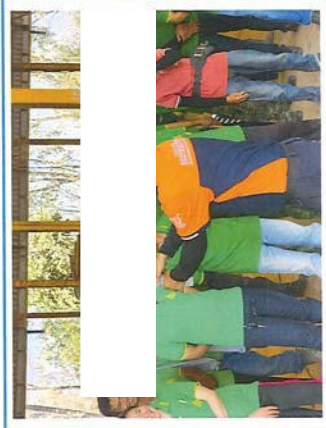
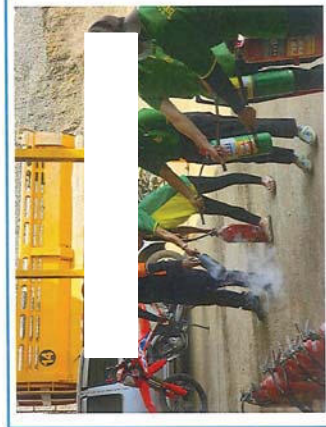



บริษัท นาสาไฟร์เทรนนิ่ง จำกัด
สำนักงาน : 144/4-5 หมู่ที่ 1 ถนนมิตรภาพ ตำบลชุมนรี อำเภอเมือง จังหวัดนครราชสีมา 30000
โทร.044-222255 มือถือ 087-2587169 แฟกซ์ 044-222255 www.nasafiretraining.com

แบบสรุปคะแนนแบบทดสอบ

บริษัท โรงโม่หินโชคชัย จำกัด

ตั้งอยู่เลขที่ 99/1 หมู่ที่ 11 ตำบลทุ่งอรุณ อำเภอโชคชัย จังหวัดนครราชสีมา รหัสไปรษณีย์ 30190

วันที่ 31 มกราคม 2568 เวลา 08:00 น. ถึง 15:30 น.

หัวข้อหลักสูตรการศึกษา การอบรมดับเพลิงขั้นต้น

สถานที่ฝึกอบรม ห้องฝึกอบรมของ บริษัท ฯ

ผู้ทำการฝึกอบรม (วิทยากร)

จำนวนผู้รับการฝึกอบรม60..... คน

| ลำดับที่ | ชื่อ-สกุล | ผลการประเมิน | | เลขที่บัตร | หมายเหตุ |
|----------|-----------|--------------|---------|------------|----------|
| | | ผ่าน | ไม่ผ่าน | | |
| 1 | ก | ✓ | | 2501001 | |
| 2 | | ✓ | | 2501002 | |
| 3 | | ✓ | | 2501003 | |
| 4 | | ✓ | | 2501004 | |
| 5 | | ✓ | | 2501005 | |
| 6 | | ✓ | | 2501006 | |
| 7 | | ✓ | | 2501007 | |
| 8 | | ✓ | | 2501008 | |
| 9 | | ✓ | | 2501009 | |
| 10 | | ✓ | | 2501010 | |
| 11 | | ✓ | | 2501011 | |
| 12 | | ✓ | | 2501012 | |
| 13 | | ✓ | | 2501013 | |
| 14 | | ✓ | | 2501014 | |
| 15 | | ✓ | | 2501015 | |
| 16 | | ✓ | | 2501016 | |
| 17 | | ✓ | | 2501017 | |
| 18 | | ✓ | | 2501018 | |
| 19 | | ✓ | | 2501019 | |
| 20 | | ✓ | | 2501020 | |

| ลำดับที่ | ชื่อ-สกุล | ผลการประเมิน | | เลขที่บัตร | หมายเหตุ |
|----------|-----------|--------------|---------|------------|----------|
| | | ผ่าน | ไม่ผ่าน | | |
| 21 | ก | ✓ | | 2501021 | |
| 22 | | ✓ | | 2501022 | |
| 23 | | ✓ | | 2501023 | |
| 24 | | ✓ | | 2501024 | |
| 25 | | ✓ | | 2501025 | |
| 26 | | ✓ | | 2501026 | |
| 27 | | ✓ | | 2501027 | |
| 28 | | ✓ | | 2501028 | |
| 29 | | ✓ | | 2501029 | |
| 30 | | ✓ | | 2501030 | |
| 31 | | ✓ | | 2501031 | |
| 32 | | ✓ | | 2501032 | |
| 33 | | ✓ | | 2501033 | |
| 34 | | ✓ | | 2501034 | |
| 35 | | ✓ | | 2501035 | |
| 36 | | ✓ | | 2501036 | |
| 37 | | ✓ | | 2501037 | |
| 38 | | ✓ | | 2501038 | |
| 39 | | ✓ | | 2501039 | |
| 40 | | ✓ | | 2501040 | |
| 41 | | ✓ | | 2501041 | |
| 42 | | ✓ | | 2501042 | |
| 43 | | ✓ | | 2501043 | |
| 44 | | ✓ | | 2501044 | |
| 45 | | ✓ | | 2501045 | |
| 46 | | ✓ | | 2501046 | |
| 47 | | ✓ | | 2501047 | |
| 48 | | ✓ | | 2501048 | |
| 49 | | ✓ | | 2501049 | |
| 50 | | ✓ | | 2501050 | |
| 51 | | ✓ | | 2501051 | |
| 52 | | ✓ | | 2501052 | |
| 53 | | ✓ | | 2501053 | |
| 54 | | ✓ | | 2501054 | |
| 55 | | ✓ | | 2501055 | |
| 56 | | ✓ | | 2501056 | |



กฎกระทรวง

กำหนดมาตรฐานในการบริหาร จัดการ และดำเนินการด้านความปลอดภัย อาชีวอนามัย และสภาพแวดล้อมในการทำงานเกี่ยวกับการป้องกันและระงับอัคคีภัย พ.ศ. ๒๕๕๕

อาศัยอำนาจตามความในมาตรา ๕ วรรคหนึ่ง และมาตรา ๘ วรรคหนึ่ง แห่งพระราชบัญญัติความปลอดภัย อาชีวอนามัย และสภาพแวดล้อมในการทำงาน พ.ศ. ๒๕๕๔ อันเป็นกฎหมายที่มีบทบัญญัติบางประการเกี่ยวกับการจำกัดสิทธิและเสรีภาพของบุคคล ซึ่งมาตรา ๒๙ ประกอบกับ มาตรา ๓๓ มาตรา ๔๑ และมาตรา ๔๓ ของรัฐธรรมนูญแห่งราชอาณาจักรไทย บัญญัติให้กระทำได้โดยอาศัยอำนาจตามบทบัญญัติแห่งกฎหมาย รัฐมนตรีว่าการกระทรวงแรงงานออกกฎกระทรวงไว้ดังต่อไปนี้

- ข้อ ๑ ในกฎกระทรวงนี้
- “อาคาร” หมายความว่า ตึก บ้าน เรือน โรง แห คลังสินค้า สำนักงาน และสิ่งทีสร้างขึ้นอย่างอื่นที่มีลูกจ้างทำงานอยู่
- “สถานที่ซึ่งมีสภาพเสี่ยงต่อการเกิดอัคคีภัยอย่างเบา” หมายความว่า สถานที่ที่มีวัตถุซึ่งไม่ติดไฟเป็นส่วนใหญ่ หรือมีวัตถุติดไฟได้ในปริมาณน้อยหรือมีวัตถุไว้ในปริมาณน้อยที่เก็บไว้ในลักษณะปิดสนิทอย่างปลอดภัย
- “สถานที่ซึ่งมีสภาพเสี่ยงต่อการเกิดอัคคีภัยอย่างปานกลาง” หมายความว่า สถานที่ที่มีวัตถุไวไฟหรือวัตถุติดไฟได้ และมีปริมาณไม่มาก
- “สถานที่ซึ่งมีสภาพเสี่ยงต่อการเกิดอัคคีภัยอย่างร้ายแรง” หมายความว่า สถานที่ที่มีวัตถุไวไฟหรือวัตถุติดไฟได้ง่าย และมีปริมาณมาก
- “เพลิงประเภท เอ” หมายความว่า เพลิงที่เกิดจากเชื้อเพลิงธรรมดา เช่น ไม้ ผ้า กระดาษ ยาง พลาสติก รวมทั้งสิ่งอื่นที่มีลักษณะเดียวกัน
- “เพลิงประเภท บี” หมายความว่า เพลิงที่เกิดจากไขมันหรือของเหลวที่ติดไฟได้ ก๊าซ และน้ำมันประเภทต่าง ๆ
- “เพลิงประเภท ซี” หมายความว่า เพลิงที่เกิดจากอุปกรณ์หรือวัตถุที่มีกระแสไฟฟ้า

| ลำดับที่ | ชื่อ-สกุล | ผลการประเมิน | | เลขที่ผู้ตรวจ | หมายเหตุ |
|----------|-----------|--------------|---------|---------------|----------|
| | | ผ่าน | ไม่ผ่าน | | |
| 57 | | ✓ | | 2501057 | |
| 58 | | ✓ | | 2501058 | |
| 59 | | ✓ | | 2501059 | |
| 60 | | ✓ | | 2501060 | |

“เพลิงประภาห” หมายความว่า เพลิงที่เกิดจากโลหะต่าง ๆ ที่ติดไฟได้ เช่น แมกนีเซียม เซอร์โคเนียม ไทเทเนียม รวมทั้งโลหะอื่นที่มีลักษณะเดียวกัน

“วัตถุระเบิด” หมายความว่า วัตถุระเบิดตามกฎหมายว่าด้วยอาวุธปืน เครื่องกระสุนปืน วัตถุระเบิด ดอกไม้เพลิง และสิ่งที่ยืมอาวุธปืน หรือวัตถุที่สามารถระเบิดได้เมื่อได้รับความร้อน ประกายไฟ เปลวไฟ หรือเมื่อได้รับการกระทบกระเทือน การเสียดสี หรือถูกกระทำโดยวัตถุระเบิด

“วัตถุไวไฟ” หมายความว่า วัตถุที่มีคุณสมบัติติดไฟได้ง่ายและสันดาปเร็ว

“เครื่องดับเพลิงแบบเคลื่อนย้ายได้” หมายความว่า เครื่องดับเพลิงซึ่งมีลักษณะเป็นอุปกรณ์ที่เคลื่อนย้ายได้โดยสะดวก และใช้งานด้วยมือ ภายในบรรจุสารดับเพลิงซึ่งสามารถดับออกได้โดยใช้แรงดัน เช่น เครื่องดับเพลิงแบบมือถือ แบบยกหัว แบบลากเข็น หรือลักษณะอื่นใดที่คล้ายกัน

“ระยะเข้าถึง” หมายความว่า ระยะทางที่ผู้ปฏิบัติงานสามารถเข้าถึงเครื่องดับเพลิงแบบเคลื่อนย้ายได้เพื่อดับเพลิง ณ จุดนั้น ๆ

หมวด ๑
บททั่วไป

ข้อ ๒ ให้นายจ้างจัดให้มีระบบป้องกันและระงับอัคคีภัยในสถานประกอบการกิจการตามกฎหมายนี้ และต้องดูแลระบบป้องกันและระงับอัคคีภัยให้อยู่ในสภาพพร้อมใช้งานได้อย่างมีประสิทธิภาพและปลอดภัย

ข้อ ๓ ในสถานประกอบการทุกแห่ง ให้นายจ้างจัดทำป้ายข้อบัญญัติเกี่ยวกับการดับเพลิง และการอพยพหนีไฟ และปิดประกาศให้เห็นอย่างชัดเจน

ข้อ ๔ ในสถานประกอบการที่มีลูกจ้างตั้งแต่สิบคนขึ้นไป นอกจากต้องปฏิบัติตามข้อ ๓ แล้ว ให้นายจ้างจัดให้มีแผนป้องกันและระงับอัคคีภัย ประกอบด้วย การตรวจตรา การอบรม การณรงค์ป้องกันอัคคีภัย การดับเพลิง การอพยพหนีไฟ และการบรรเทาทุกข์

ให้นายจ้างจัดเก็บแผนป้องกันและระงับอัคคีภัย ณ สถานประกอบการกิจการพร้อมที่จะให้พนักงานตรวจความปลอดภัยตรวจสอบได้

ข้อ ๕ อาคารที่มีสถานประกอบการหลายแห่งตั้งอยู่รวมกัน ให้นายจ้างทุกรายของสถานประกอบการในอาคารนั้นมีหน้าที่ร่วมกันในการจัดให้มีระบบป้องกันและระงับอัคคีภัย รวมทั้งแผนป้องกันและระงับอัคคีภัยด้วย

ข้อ ๖ ในกรณีที่นายจ้างสั่งให้ลูกจ้างทำงานที่มีลักษณะงานหรือไปทำงาน ณ สถานที่เสี่ยงหรืออาจเสี่ยงต่อการเกิดอัคคีภัย ให้นายจ้างแจ้งข้อบัญญัติเกี่ยวกับความปลอดภัยในการทำงานให้ลูกจ้างทราบก่อนการปฏิบัติงาน

ข้อ ๗ ให้นายจ้างจัดเก็บวัตถุต่าง ๆ ดังต่อไปนี้

(๑) วัตถุซึ่งเมื่อรวมกันแล้วจะเกิดกรลุกไหม้หรืออาจก่อให้เกิดการลุกไหม้ ให้แยกเก็บโดยมีป้ายระบุไว้

(๒) วัตถุซึ่งโดยสภาพสามารถลุกไหม้หรือจับน้ำได้มาก ให้จัดเก็บไว้บนพื้นของอาคารซึ่งสามารถรองรับน้ำหนักที่เพิ่มขึ้นได้

หมวด ๒
ความปลอดภัยเกี่ยวกับอาคารและทางหนีไฟ

ข้อ ๘ ให้นายจ้างจัดให้มีเส้นทางหนีไฟทุกชั้นของอาคารอย่างน้อยหนึ่งเส้นทางซึ่งสามารถอพยพลูกจ้างที่ทำงานในเวลาเดียวกันทั้งหมดสู่จุดที่ปลอดภัยได้โดยปลอดภัยภายในเวลาไม่เกินห้านาที เส้นทางหนีไฟจากจุดที่ลูกจ้างทำงานไปสู่จุดที่ปลอดภัยต้องปราศจากสิ่งกีดขวาง

ประตูที่ใช้ในเส้นทางหนีไฟต้องทำด้วยวัสดุทนไฟ ไม่มีร่องมีประตูหรือขอบกัน และเป็นชนิดที่บานประตูเปิดออกไปทางของการหนีไฟไม่ต้องติดอุปกรณ์ที่บังคับให้บานประตูเปิดได้เอง ห้ามใช้ประตูเลื่อน ประตูหมุน หรือประตูหนุม และห้ามปิดตาย ไขกุญแจ ผูก ล่ามไฟ หรือทำให้เปิดออกไม่ได้ในขณะที่มีลูกจ้างทำงาน

ข้อ ๙ สถานประกอบการที่อาคารตั้งแสดงขึ้นขึ้นไป หรือมีพื้นที่ประกอบกิจการตั้งแต่สามร้อยตารางเมตรขึ้นไป ให้นายจ้างจัดให้มีระบบสัญญาณแจ้งเหตุเพลิงไหม้ในสถานประกอบการทุกชั้น โดยให้ปฏิบัติ ดังต่อไปนี้

- (๑) ระบบสัญญาณแจ้งเหตุเพลิงไหม้อย่างน้อยต้องประกอบด้วย
- (ก) อุปกรณ์แจ้งเหตุเพลิงไหม้ทั้งที่ที่ใช้ระบบแจ้งเหตุอัตโนมัติและระบบแจ้งเหตุที่ใช้มือ เพื่อให้อุปกรณ์ส่งสัญญาณแจ้งเหตุเพลิงไหม้ต้องสามารถส่งเสียงหรือสัญญาณให้ทุกคนภายในอาคารได้ยินหรือทราบอย่างทั่วถึงเพื่อการหนีไฟ
- (ข) อุปกรณ์แจ้งเหตุเพลิงไหม้ต้องอยู่ในที่เห็นได้อย่างชัดเจน เข้าถึงได้ง่าย หรืออยู่ในเส้นทางหนีไฟโดยติดตั้งห่างจากจุดที่ลูกจ้างทำงานไม่เกินสามสิบเมตร
- (๒) อุปกรณ์แจ้งเหตุเพลิงไหม้ต้องอยู่ในที่เห็นได้อย่างชัดเจน เข้าถึงได้ง่าย หรืออยู่ในเส้นทางหนีไฟโดยติดตั้งห่างจากจุดที่ลูกจ้างทำงานไม่เกินสามสิบเมตร
- (๓) เสียงหรือสัญญาณที่ใช้ในการแจ้งเหตุเพลิงไหม้ต้องมีเสียงหรือสัญญาณที่แตกต่างกันจากเสียงหรือสัญญาณที่ใช้ในสถานประกอบการ
- (๔) กิจการโรงพยาบาลหรือสถานที่ห้ามใช้เสียงหรือใช้เสียงไม่ได้ผล ต้องจัดให้มีอุปกรณ์หรือมาตรการอื่นใด เช่น สัญญาณไฟ หรือรหัส ที่สามารถแจ้งเหตุเพลิงไหม้ได้อย่างมีประสิทธิภาพ
- (๕) การติดตั้งระบบสัญญาณแจ้งเหตุเพลิงไหม้ ให้เป็นไปตามมาตรฐานของสมาคมวิศวกรรมสถานแห่งประเทศไทย ในพระบรมราชูปถัมภ์ หรือมาตรฐานอื่นที่อธิบดีกำหนด

ข้อ ๑๔ กรณีที่นายจ้างจัดให้ระบบดับเพลิงอัตโนมัติ ให้ปฏิบัติ ดังต่อไปนี้
 (๑) ระบบดับเพลิงอัตโนมัติต้องเป็นไปตามมาตรฐานของสมาคมวิศวกรรมสถานแห่งประเทศไทย
 ในพระบรมราชูปถัมภ์

(๒) ต้องเป็นวัสดุประเภทที่ควบคุมระบบง่ายเข้าหรือสารดับเพลิงอื่นอยู่ตลอดเวลา และจัดให้มี
 ผู้ควบคุมดูแลให้ใช้งานได้ตลอดเวลา

(๓) ต้องติดตั้งสัญญาณเพื่อเตือนภัยในขณะที่มีเพลิงไหม้ในถังกำลังทำงาน
 (๔) ต้องไม่มีสิ่งกีดขวางทางน้ำหรือสารดับเพลิงอื่นจากหัวฉีดดับเพลิงโดยตรง

ข้อ ๑๕ ในสถานที่ซึ่งมีสภาพเสี่ยงต่อการเกิดอัคคีภัยอย่างร้ายแรงหรืออย่างปานกลาง
 นายจ้างต้องจัดให้มีระบบน้ำดับเพลิงและอุปกรณ์ประกอบเพื่อใช้ในการดับเพลิงตามข้อ ๑๒ และ
 เครื่องดับเพลิงแบบเคลื่อนย้ายได้ตามข้อ ๑๓ สำหรับสถานที่ซึ่งมีสภาพเสี่ยงต่อการเกิดอัคคีภัยอย่างเบา
 นายจ้างอาจจัดให้มีเครื่องดับเพลิงแบบเคลื่อนย้ายได้ตามข้อ ๑๓ อย่างเดียวก็ได้

ข้อ ๑๖ ให้นายจ้างปฏิบัติเกี่ยวกับอุปกรณ์ดับเพลิง ดังต่อไปนี้
 (๑) ติดตั้งป้ายแสดงจุดติดตั้งอุปกรณ์ดับเพลิงให้เห็นได้อย่างชัดเจน

(๒) ติดตั้งอุปกรณ์ดับเพลิงให้เห็นได้อย่างชัดเจน ไม่มีสิ่งกีดขวาง และสามารถนำมาใช้งานได้
 ได้โดยสะดวกตลอดเวลา

(๓) จัดให้มีการดูแลรักษาและตรวจสอบอุปกรณ์ดับเพลิงให้อยู่ในสภาพที่ใช้งานได้ โดยใน
 การตรวจสอบนั้นต้องไม่น้อยกว่าเดือนละหนึ่งครั้งหรือตามระยะเวลาที่ผู้ผลิตกำหนด พร้อมบันทึกใบ
 แสดงผลการตรวจสอบและวันที่ทำการตรวจสอบครั้งสุดท้ายไว้ที่อุปกรณ์ดังกล่าว และเก็บผลการตรวจสอบ
 ไว้ให้พนักงานตรวจสอบความปลอดภัยตรวจสอบได้ตลอดเวลา เว้นแต่เครื่องดับเพลิงแบบเคลื่อนย้ายได้
 ให้ตรวจสอบตามระยะเวลาที่กำหนดไว้ในข้อ ๑๓ (๕)

ข้อ ๑๗ สถานที่ซึ่งมีสภาพเสี่ยงต่อการเกิดอัคคีภัยอย่างร้ายแรงหรืออย่างปานกลาง ให้นายจ้าง
 จัดลูกจ้างเพื่อทำหน้าที่ดับเพลิงประจำอยู่ตลอดเวลาที่มีการทำงาน และจัดหาอุปกรณ์คุ้มครอง
 ความปลอดภัยส่วนบุคคลที่ใช้ในการดับเพลิงและการฝึกซ้อมดับเพลิงซึ่งต้องอยู่ในสภาพที่ใช้งานได้
 เช่น เสื้อคลุมดับเพลิง รองเท้า ถุงมือ หมวก หนามวก กางเกงกันความร้อนหรือผ้ากันไฟ อย่างน้อย
 ให้เพียงพอกับจำนวนผู้ทำหน้าที่ดับเพลิงนั้น

หมวด ๔
 การป้องกันอัคคีภัยจากแหล่งก่อเกิดการกระจายตัวของความร้อน

ข้อ ๑๘ ให้นายจ้างป้องกันอัคคีภัยจากแหล่งก่อเกิดการกระจายตัวของความร้อน ดังต่อไปนี้
 (๑) กระแสไฟฟ้าลัดวงจร ให้เป็นไปตามกฎหมายเกี่ยวกับความปลอดภัยในการทำงาน
 เกี่ยวกับไฟฟ้า

(๒) เครื่องยนต์หรือปล่องไฟ เพื่อมิให้เกิดลูกไฟหรือเผาไหม้ไฟกระเด็นอยู่ทั่วพื้นที่ได้

(๓) การแผ่รังสี การนำหรือการพาความร้อนจากแหล่งกำเนิดความร้อนสูงไปสู่วัตถุที่ติดไฟได้ง่าย
 (๔) การเสียดสีหรือเสียดทานของเครื่องจักรหรือเครื่องมือที่เกิดประกายไฟหรือความร้อนสูง
 ที่อาจทำให้เกิดการลุกไหม้ได้

(๕) การสะสมของไฟฟ้าสถิต โดยต่อสายดินกับถังหรือท่อน้ำมันเชื้อเพลิง สารเคมี หรือ
 ของเหลวไวไฟ ทั้งนี้ ให้เป็นไปตามกฎหมายเกี่ยวกับความปลอดภัยในการทำงานเกี่ยวกับไฟฟ้า

(๖) การเชื่อมหรือตัดโลหะ ซึ่งเป็นแหล่งความร้อนสูงที่อาจทำให้เกิดการลุกไหม้ได้
 (๗) การสะสมความร้อนของปล่องระบายควัน โดยปฏิบัติ ดังต่อไปนี้

(ก) ไม่ติดตั้งปล่องระบายควันกับส่วนของอาคารที่สร้างด้วยวัสดุที่ติดไฟได้ง่าย
 (ข) ห้ามปล่องระบายควันด้วยถ่านหินหรือวัสดุที่ไม่ติดไฟ และอุณหภูมิผิวหน้าด้านนอก
 ของถ่านหินต้องไม่สูงเกินห้าสิบองศาเซลเซียส

หมวด ๕
 วัตถุไวไฟและวัตถุระเบิด

ข้อ ๑๙ ในกรณีที่นายจ้างมี เก็บ หรือขนถ่ายวัตถุไวไฟหรือวัตถุระเบิดจะต้องดำเนินการ
 อย่างปลอดภัยเพื่อป้องกันการเกิดอัคคีภัย ทั้งนี้ ให้เป็นไปตามกฎหมายเกี่ยวกับความปลอดภัยในการทำงาน
 เกี่ยวกับสารเคมีอันตราย วัตถุไวไฟ หรือวัตถุระเบิด

ข้อ ๒๐ การเก็บถังแก๊สหรือถังเก็บแก๊สชนิดของเหลว ให้นายจ้างปฏิบัติ ดังต่อไปนี้
 (๑) ในกรณีที่เก็บแก๊สไว้ภายในอาคาร ต้องเก็บไว้ในที่ปิดล็อกที่มีการป้องกันความร้อน
 มิให้มีอุณหภูมิสูงกว่าที่ผู้ผลิตกำหนดไว้ และมีสิ่งป้องกันความเสียหายที่จะเกิดขึ้นจากยานพาหนะหรือสิ่งอื่น

(๒) ในกรณีที่เก็บแก๊สไว้ภายนอกอาคาร ต้องแยกเก็บไว้ในห้องที่มีผนังทำด้วยวัสดุทนไฟ
 และมีการระบายหรือถ่ายเทอากาศได้ดี มีระบบตรวจจับแก๊สอัตโนมัติ ปริมาณเก็บรวมกันแต่ละแห่งไม่เกิน
 สองพันลิตร โดยแต่ละแห่งจะต้องห่างกันไม่น้อยกว่าสี่เมตร

(๓) ห้ามเก็บแก๊สไว้ในภาชนะที่ลุกไหม้ได้ง่าย
 (๔) มีไฟหรือวัตถุอยู่ในลักษณะเดียวกันรั่วรั่วกันล้ม และติดตั้งฝาครอบหัวถัง เพื่อความปลอดภัย
 ในขณะเคลื่อนย้ายหรือจัดเก็บ

ข้อ ๒๑ การป้องกันอันตรายจากถ่านหิน วัสดุสลายตัว หรือของแข็งที่ติดไฟได้ง่าย ให้นายจ้างปฏิบัติ
 ดังต่อไปนี้

(๑) การเก็บถ่านหินไว้ในที่โล่งแจ้ง ต้องพรมน้ำให้เปียกชื้นอยู่ตลอดเวลาและอัดทับให้แน่น
 เพื่อป้องกันการลุกไหม้ที่เกิดขึ้นได้เอง และห้ามกองไว้สูงเกินสามเมตร

(๒) ถ่านหินที่ติดไฟหรือขีดผิงจากมีอุณหภูมิสูงกว่าห้าร้อยองศาเซลเซียส ต้องทำให้นเย็น
 ก่อนนำไปเก็บไว้ในถังหรือภาชนะทนไฟ

- (ค) ถึงหรือภาชนะที่ใช้เก็บถ่านหินหรือผงแร่ที่ลุกไหม้ได้ง่าย ต้องสร้างด้วยวัสดุทนไฟที่มีฟอสฟอริซึมและเก็บไว้ห่างไกลจากแหล่งความร้อน
- (๔) การเก็บเซลล์หรือของแข็งที่ติดไฟได้ง่ายในโซลิด ถึง หรือภาชนะ ต้องทำการป้องกันการลุกไหม้จากแหล่งความร้อนหรือการผสมกับอากาศที่จะก่อให้เกิดการลุกไหม้ได้
- ข้อ ๒๒ การเก็บวัตถุที่ติดไฟได้ง่ายประเภทไม้ กระดาษ ขนสัตว์ ฟาง โฟม ฟองน้ำสังเคราะห์ หรือสิ่งอื่นใดที่ผสมสมบัติคล้ายคลึงกัน ให้นำมาบรรจุแยกเก็บไว้ในอาคารต่างหากหรือเก็บในห้องทนไฟ ซึ่งหลังคาหรือฝาห้องต้องไม่ทำด้วยแก้วหรือวัสดุโปร่งใสที่แสงแดดส่องตรงเข้าไปได้ ในกรณีที่มีจำนวนน้อย อาจเก็บไว้ในภาชนะทนไฟหรือถังโลหะที่มีฝาปิด

หมวด ๖
การจัดตั้งของเสียที่ติดไฟได้ง่าย

- ข้อ ๒๓ ให้นำมาบรรจุกับของเสียที่ติดไฟได้ง่าย ดังต่อไปนี้
- (๑) จัดให้มีการทำความสะอาดเพื่อไม่ให้เกิดการสะสมหรือตกค้างของเสียที่ติดไฟได้ง่าย ซึ่งต้องไม่น้อยกว่าร้อยละหนึ่งครั้ง ถ้าเป็นงานกะต้องไม่น้อยกว่ากะละหนึ่งครั้ง เว้นแต่วัตถุไวไฟหรือวัตถุระเบิดที่ลุกไหม้ได้เอง ต้องจัดให้มีการทำความสะอาดทันที
- (๒) ต้องเก็บรวบรวมของเสียที่ติดไฟได้ง่ายไว้ในภาชนะปิดที่เป็นโลหะ
- (๓) ให้นำของเสียที่เก็บรวบรวมไว้ตาม (๒) ออกไปจากบริเวณที่ลุกไหม้ทำงานไม่น้อยกว่าวันละหนึ่งครั้ง ในกรณีที่ขังไม่ได้กำจัดโดยทันทีให้นำไปเก็บไว้ในห้องทนไฟหรืออาคารทนไฟ และต้องนำไปกำจัดให้หมดอย่างน้อยเดือนละหนึ่งครั้งโดยวิธีการที่ปลอดภัย เช่น การเผา การฝัง การใช้สารเคมี เพื่อให้ของเสียนั้นสลายตัว หรือโดยวิธีอื่นที่มีประสิทธิภาพ แล้วแต่กรณี
- ข้อ ๒๔ การจัดตั้งของเสียที่ติดไฟได้ง่ายโดยการเผา ให้นำมาบรรจุในถังที่แข็งแรงโดยให้ห่างจากบริเวณที่ลุกไหม้ทำงานในระยะที่ปลอดภัยและอยู่ได้ลม
- (๑) ให้เผาในเตาที่ออกแบบสำหรับการเผาโดยเฉพาะ หรือเผาในที่โล่งแจ้งโดยให้ห่างจากบริเวณที่ลุกไหม้ทำงานในระยะที่ปลอดภัยและอยู่ได้ลม
- (๒) จัดให้ลุกไหม้ที่ทำหน้าที่เผาไหม้เสียอุปกรณ์คุ้มครองความปลอดภัยส่วนบุคคล
- (๓) จัดเก็บถ่านหินที่เหลือจากการเผาของเสียที่ติดไฟได้ง่ายนี้ไว้ในภาชนะ ห้อง สถานที่ที่ปลอดภัย หรือเก็บไว้ในภาชนะที่ปิดมิดชิดเพื่อป้องกันการรั่วไหล หรือนำไปฝังในสถานที่ที่ปลอดภัย

หมวด ๗
การป้องกันอันตรายจากฟ้าผ่า

- ข้อ ๒๕ ให้นำมาจัดให้ระบบป้องกันอันตรายจากฟ้าผ่าสำหรับอาคารหรือสิ่งก่อสร้างดังต่อไปนี้

- (๑) อาคารที่มีวัตถุไวไฟหรือวัตถุระเบิด
- (๒) สิ่งก่อสร้างที่มีความสูง ประเภท ปล่องควัน หอคอย เสาธง ถึงเก็บน้ำหรือสารเคมี หรือสิ่งก่อสร้างอื่นใดที่มีความสูงในทำนองเดียวกัน
- ความในวรรคหนึ่งไม่ใช้บังคับกับอาคารและสิ่งก่อสร้างที่อยู่ในรัศมีการป้องกันอันตรายจากฟ้าผ่าของอาคารอื่น
- การติดตั้งระบบป้องกันอันตรายจากฟ้าผ่าให้ปฏิบัติตามมาตรฐานของสมาคมวิศวกรสถานแห่งประเทศไทย ในพระบรมราชูปถัมภ์
- ข้อ ๒๖ ให้นำมาจัดให้มีการป้องกันผลกระทบจากฟ้าผ่าเข้าสู่ระบบไฟฟ้าของอาคาร

หมวด ๘
การดำเนินการเกี่ยวกับความปลอดภัยจากอัคคีภัยและการรายงาน

- ข้อ ๒๗ ให้นำมาจัดให้ลูกจ้างไม่น้อยกว่าร้อยละสี่สิบของจำนวนลูกจ้างในแต่ละหน่วยงานของสถานประกอบการรับการฝึกอบรมการดับเพลิงขั้นต้น โดยให้ผู้ที่ได้รับใบอนุญาตจากการสวัสดิการและคุ้มครองแรงงานเป็นผู้ดำเนินการฝึกอบรม
- ข้อ ๒๘ ให้นำมาจัดให้มีการดำเนินการเกี่ยวกับความปลอดภัยจากอัคคีภัย ดังต่อไปนี้
- (๑) สถานประกอบการที่มีความเสี่ยงต่อการเกิดอัคคีภัยอย่างร้ายแรงหรืออย่างปานกลาง ต้องจัดให้มีการบริหารงานโดยกลุ่มปฏิบัติงานเพื่อป้องกันและระงับอัคคีภัย และให้ผู้ทำหน้าที่อำนวยความสะดวกทั้งระบบโดยเฉพาะเมื่อเกิดเพลิงไหม้ประจำสถานประกอบการปิดการทำงานเวลาที่มีการประกอบกิจการ
- (๒) ต้องจัดให้ผู้ที่ทำหน้าที่เกี่ยวกับการป้องกันและระงับอัคคีภัยรับทราบเกี่ยวกับการป้องกันและระงับอัคคีภัย การใช้อุปกรณ์ต่าง ๆ ในการดับเพลิง การปฐมพยาบาล และการช่วยเหลือในกรณีฉุกเฉิน
- ข้อ ๒๙ ให้นำมาจัดให้ลูกจ้างฝึกซ้อมอพยพหนีไฟออกจากอาคารไปตามเส้นทางหนีไฟตามที่กำหนดไว้ในหมวด ๒
- ข้อ ๓๐ ให้นำมาจัดให้ลูกจ้างทุกคนฝึกซ้อมดับเพลิงและฝึกซ้อมอพยพหนีไฟพร้อมกันอย่างน้อยปีละหนึ่งครั้ง ทั้งนี้ ให้ลูกจ้างของมาฆะจตุรกายที่ทำงานอยู่ภายในอาคารเดียวกันและในเวลาเดียวกันทำการฝึกซ้อมพร้อมกัน และก่อนการฝึกซ้อมไม่น้อยกว่าสามสิบวัน ให้นำมาจัดส่งแผนการฝึกซ้อมดับเพลิงและฝึกซ้อมอพยพหนีไฟ รวมทั้งรายละเอียดเกี่ยวกับการฝึกซ้อมต่ออธิบดีหรือผู้ซึ่งอธิบดีมอบหมาย เพื่อให้ความเห็นชอบ
- ในกรณีที่นายจ้างไม่สามารถดำเนินการฝึกซ้อมดับเพลิงและฝึกซ้อมอพยพหนีไฟตามวรรคหนึ่งได้เอง จะต้องให้ผู้ที่ได้รับใบอนุญาตจากกรมสวัสดิการและคุ้มครองแรงงานเป็นผู้ดำเนินการฝึกซ้อม
- ให้นำมาจัดให้รายงานผลการฝึกซ้อมดังกล่าวตามแบบเพื่ออธิบดีกำหนด และยื่นต่ออธิบดีหรือผู้ซึ่งอธิบดีมอบหมายในสามสิบวันนับแต่วันที่ได้รับแจ้งสำหรับการฝึกซ้อม

ตารางท้ายกฎกระทรวงกำหนดมาตรฐานในการบริหาร จัดการ และดำเนินการด้านความปลอดภัย อาชีวอนามัย และสภาพแวดล้อมในการทำงานเกี่ยวกับเครื่องปั้นดินเผา พ.ศ. ๒๕๕๕

ตารางที่ ๑ การจัดเตรียมปริมาณน้ำสำรองต่อพื้นที่ของอาคารเพื่อใช้ในการดับเพลิง

| | พื้นที่ของอาคาร | ปริมาณน้ำสำรอง |
|---|-----------------|----------------|
| ไม่เกิน ๒๕๐ ตารางเมตร | | ๕,๐๐๐ ลิตร |
| เกิน ๒๕๐ ตารางเมตร แต่ไม่เกิน ๕๐๐ ตารางเมตร | | ๑๕,๐๐๐ ลิตร |
| เกิน ๕๐๐ ตารางเมตร แต่ไม่เกิน ๑,๐๐๐ ตารางเมตร | | ๒๗,๐๐๐ ลิตร |
| เกิน ๑,๐๐๐ ตารางเมตร | | ๓๖,๐๐๐ ลิตร |

ตารางที่ ๒ การติดตั้งเครื่องดับเพลิงเพื่อใช้ดับเพลิงประเภท เอ โดยคำนวณตามพื้นที่ของสถานที่ซึ่งมีสภาพเสี่ยงต่อการเกิดอัคคีภัย

| ความสามารถของ เครื่องดับเพลิง เทียบเท่า | พื้นที่ของสถานที่ซึ่งมีสภาพ เสี่ยงต่อการเกิดอัคคีภัย อย่างเบา ต่อเครื่องดับเพลิง ๑ เครื่อง | พื้นที่ของสถานที่ซึ่งมีสภาพ เสี่ยงต่อการเกิดอัคคีภัย อย่างปานกลาง ต่อเครื่องดับเพลิง ๑ เครื่อง | พื้นที่ของสถานที่ซึ่งมีสภาพ เสี่ยงต่อการเกิดอัคคีภัย อย่างรุนแรง ต่อเครื่องดับเพลิง ๑ เครื่อง |
|---|---|---|--|
| ๑ - เอ | ๒๐๐ ตารางเมตร | ไม่อนุญาตให้ใช้ | ไม่อนุญาตให้ใช้ |
| ๒ - เอ | ๕๖๐ ตารางเมตร | ๒๐๐ ตารางเมตร | ไม่อนุญาตให้ใช้ |
| ๓ - เอ | ๘๔๐ ตารางเมตร | ๔๒๐ ตารางเมตร | ๒๐๐ ตารางเมตร |
| ๔ - เอ | ๑,๐๕๐ ตารางเมตร | ๕๖๐ ตารางเมตร | ๓๗๐ ตารางเมตร |
| ๕ - เอ | ๑,๐๕๐ ตารางเมตร | ๘๔๐ ตารางเมตร | ๕๖๐ ตารางเมตร |
| ๑๐ - เอ | ๑,๐๕๐ ตารางเมตร | ๑,๐๕๐ ตารางเมตร | ๘๔๐ ตารางเมตร |
| ๒๐ - เอ | ๑,๐๕๐ ตารางเมตร | ๑,๐๕๐ ตารางเมตร | ๘๔๐ ตารางเมตร |
| ๔๐ - เอ | ๑,๐๕๐ ตารางเมตร | ๑,๐๕๐ ตารางเมตร | ๑,๐๕๐ ตารางเมตร |

บทเฉพาะกาล

ข้อ ๓๑ ให้หน่วยงานฝึกอบรมการดับเพลิงขั้นต้นและหน่วยงานฝึกซ้อมดับเพลิงและหนีไฟ
ที่ได้รับการขึ้นทะเบียนตามประกาศกรมสวัสดิการและคุ้มครองแรงงาน เรื่อง หลักเกณฑ์และวิธีการขึ้น
ทะเบียนเป็นหน่วยงานฝึกอบรมการดับเพลิงขั้นต้น หน่วยงานฝึกซ้อมดับเพลิงและหนีไฟ ลงวันที่ ๒๗
กันยายน พ.ศ. ๒๕๕๔ มีสิทธิดำเนินการตามข้อ ๒๗ และข้อ ๓๐ จนกว่าการขึ้นทะเบียนนั้นจะสิ้นสุดอายุ
ข้อ ๓๒ ให้หน่วยงานตามประกาศกรมสวัสดิการและคุ้มครองแรงงาน เรื่อง กำหนดหน่วยงาน
ฝึกอบรมการดับเพลิงขั้นต้น หน่วยงานฝึกซ้อมดับเพลิงและดับเพลิงและหนีไฟ พ.ศ. ๒๕๕๐ มีสิทธิ
ดำเนินการตามข้อ ๒๗ และข้อ ๓๐ ต่อไป โดยต้องขอรับใบอนุญาตจากกรมสวัสดิการและคุ้มครองแรงงาน
ภายในเก้าสิบวันนับแต่วันที่กฎกระทรวงนี้ใช้บังคับ

ให้ไว้ ณ วันที่ ๙ ธันวาคม พ.ศ. ๒๕๕๕

รัฐมนตรีว่าการกระทรวงแรงงาน

หมายเหตุ :- เหตุผลในการประกาศใช้กฎกระทรวงฉบับนี้ คือ โดยที่มาตรา ๘ วรรคหนึ่ง แห่งพระราชบัญญัติ
ความปลอดภัย อาชีวอนามัย และสภาพแวดล้อมในการทำงาน พ.ศ. ๒๕๕๔ บัญญัติให้รัฐมนตรีว่าการ
กระทรวงแรงงานมีอำนาจออกกฎกระทรวงกำหนดมาตรฐานในทางบริหาร จัดการ และดำเนินการด้าน
ความปลอดภัย อาชีวอนามัย และสภาพแวดล้อมในการทำงาน ซึ่งการป้องกันและระงับอันตรายที่มีมาตรฐาน
เป็นมาตรฐานที่สำคัญอย่างหนึ่งที่ทำให้ลูกจ้างได้รับความปลอดภัยในการทำงาน ดังนั้น เพื่อความปลอดภัย
ในการทำงานของลูกจ้าง จึงจำเป็นต้องออกกฎกระทรวงนี้

ตารางที่ ๓ การติดตั้งเครื่องดับเพลิงเพื่อใช้ดับเพลิงประเภท บี ของสถานที่ซึ่งไม่เสี่ยงต่อการเกิด
อัคคีภัย

| สถานที่ซึ่งมีสภาพเสี่ยง ต่อการเกิดอัคคีภัย | ความสามารถของเครื่องดับเพลิง เทียบเท่า | ระยะเข้าถึง |
|---|---|-------------------|
| อย่างเบา | ๕ - ปี ๑๐ - ปี | ๙ เมตร ๑๕ เมตร |
| อย่างปานกลาง | ๑๐ - ปี ๒๐ - ปี | ๙ เมตร ๑๕ เมตร |
| อย่างร้ายแรง | ๔๐ - ปี ๘๐ - ปี | ๙ เมตร ๑๕ เมตร |

คำนำ

การเกิดเพลิงไหม้ในสถานประกอบการแต่ละครั้ง ย่อมสร้างความสูญเสียต่อชีวิตตลอดจนทรัพย์สินของ นายจ้าง และลูกจ้าง ซึ่งส่งผลกระทบต่อเศรษฐกิจของนายจ้างและภาพรวมของประเทศ มีสาเหตุมาจากการขาดการ เตรียมความพร้อมในการจัดการกับเหตุการณ์ฉุกเฉิน ซึ่งการดำเนินการที่ดีที่สุดเพื่อให้การจัดการต่อเหตุการณ์ที่ เกิดขึ้น สถานประกอบการต้องดำเนินการให้เป็นไปตามกฎกระทรวงกำหนดมาตรฐานในการบริหาร จัดการและ ดำเนินการด้านความปลอดภัย อาชีวอนามัย และสภาพแวดล้อมในการทำงานเกี่ยวกับการป้องกันและระงับอัคคีภัย พ.ศ. 2555 กล่าวคือ นายจ้างต้องจัดให้ลูกจ้างในสถานประกอบการมีการฝึกซ้อมดับเพลิงและฝึกซ้อมอพยพหนีไฟ เป็นประจำอย่างน้อยปีละ 1 ครั้ง

บริษัท นาซ่าไฟร์เทรนนิ่ง จำกัด จึงได้ตระหนักถึงความสำคัญของการป้องกันและระงับอัคคีภัยในสถาน ประกอบการของนายจ้างและลูกจ้าง และมุ่งเน้นถ่ายทอดความรู้ ทักษะ และประสบการณ์ที่เป็นประโยชน์ต่อสถาน ประกอบการ และสามารถที่จะนำความรู้ที่ได้รับไปปฏิบัติให้เกิดประโยชน์สูงสุดต่อไป

บริษัท นาซ่าไฟร์เทรนนิ่ง จำกัด
31 มกราคม 2568

๕



รายงานผลการฝึกอบรม

หลักสูตรฝึกซ้อมดับเพลิงและอพยพหนีไฟ เวลา 15.30-17.00 น.

วันที่ 31 มกราคม พ.ศ. 2568

บริษัท โรงโม่หินโนโชคชัย จำกัด

เลขที่ 99/1 หมู่ที่ 11 ตำบลทุ่งอรุณ อำเภอโชคชัย จังหวัดนครราชสีมา

รหัสไปรษณีย์ 30190

หน่วยงานฝึกอบรม : บริษัท นาซ่าไฟร์เทรนนิ่ง จำกัด

สำนักงาน : 144/4-5 หมู่ที่ 1 ถนนมิตรภาพ ตำบลสุรนารี อำเภอเมือง จังหวัดนครราชสีมา 30000
www.nasafiretraining.com, E-mail : nasa.fire.training01@gmail.com

มีเดีย 08-7258-7169, Line : 0872587169



แบบ กน.ญ
นิติบุคคล

กรมสวัสดิการและคุ้มครองแรงงาน

ใบอนุญาต

เป็นนิติบุคคลผู้ให้บริการฝึกอบรมการดับเพลิงขั้นต้น

ใบอนุญาตเลขที่ ๑๑๑๑-๑๓๖-๒๕๖๖-๐๑๕๖

อนุญาตให้ บริษัท นาสาไฟร์เทรนนิง จำกัด

เลขทะเบียนนิติบุคคล ๐๓๐๕๕๕๙๐๐๒๔๑๐

ตั้งอยู่ เลขที่ ๑๔๔/๔-๕ หมู่ที่ ๑ ถนนมิตรภาพ ตำบลนารี อำเภอเมืองนครราชสีมา จังหวัดนครราชสีมา
เป็นนิติบุคคลผู้ให้บริการด้านความปลอดภัย อาชีวอนามัย และสภาพแวดล้อมในการทำงานตามกฎกระทรวง
กำหนดมาตรฐานในการบริหาร จัดการ และดำเนินการด้านความปลอดภัย อาชีวอนามัย และสภาพแวดล้อม
ในการทำงานเกี่ยวกับการป้องกันและระงับอัคคีภัย พ.ศ. ๒๕๕๕ เป็นผู้ใช้บริการฝึกอบรมการดับเพลิงขั้นต้น
ประกอบกับกฎกระทรวงการขึ้นทะเบียนและการอนุญาตให้บริการเพื่อส่งเสริมความปลอดภัย อาชีวอนามัย
และสภาพแวดล้อมในการทำงาน พ.ศ. ๒๕๖๔ แห่งพระราชบัญญัติความปลอดภัย อาชีวอนามัย และสภาพแวดล้อม
ในการทำงาน พ.ศ. ๒๕๕๔ โดยมีวิทยากร จำนวน ๘ ราย ดังรายชื่อแนบท้ายใบอนุญาตนี้

ทั้งนี้ ตั้งแต่วันที่ ๒๕ กันยายน พ.ศ. ๒๕๖๖ ถึงวันที่ ๒๕ กันยายน พ.ศ. ๒๕๖๙

ให้ไว้ ณ วันที่ ๒๕ กันยายน พ.ศ. ๒๕๖๖

รองอธิบดี ปฏิบัติราชการแทน
อธิบดีกรมสวัสดิการและคุ้มครองแรงงาน

สารบัญ

ลำดับที่ 1

- ใบอนุญาตเป็นหน่วยฝึกหลักสูตรฝึกซ้อมดับเพลิงและฝึกซ้อมอพยพหนีไฟ

ลำดับที่ 2

- ชุดเอกสารการแจ้งฝึกอบรม

ลำดับที่ 3

- ชุดเอกสารรายงานผลฝึกอบรมหลักสูตรฝึกซ้อมดับเพลิงและฝึกซ้อมอพยพหนีไฟ

ลำดับที่ 4

- ข้อกำหนดที่เกี่ยวข้อง



แบบ ภา.บญ
นิติบุคคล

กรมสวัสดิการและคุ้มครองแรงงาน

ใบอนุญาต

เป็นนิติบุคคลผู้ให้บริการฝึกอบรมและฝึกซ้อมอพยพหนีไฟ

ใบอนุญาตเลขที่ ๑๑๑๒-๑๓-๒๕๖๖-๐๐๔๗

อนุญาตให้ บริษัท นาสต้าไฟร์เทรนนิง จำกัด

เลขทะเบียนนิติบุคคล ๐๑๐๕๕๕๙๐๒๕๑๐
ตั้งอยู่เลขที่ ๑๔๔/๔.๔ หมู่ที่ ๑ ถนนมิตรภาพ ตำบลสนวนวี อำเภอเมืองมทสจ. จังหวัดมทสจ.
เป็นนิติบุคคลผู้ให้บริการด้านความปลอดภัย อาชีวอนามัย และสภาพแวดล้อมในการทำงานตามกฎหมายว่าด้วยการ
กำหนดมาตรฐานในการบริหาร จัดการ และดำเนินการด้านความปลอดภัย อาชีวอนามัย และสภาพแวดล้อม
ในการทำงานเกี่ยวกับการป้องกันและระงับอัคคีภัย พ.ศ. ๒๕๕๔ เป็นผู้ให้บริการฝึกอบรมและฝึกซ้อม
อพยพหนีไฟ ประกอบกับกฎกระทรวงการขึ้นทะเบียนและการอนุญาตให้บริการเพื่อส่งเสริมความปลอดภัย อาชีวอนามัย
และสภาพแวดล้อมในการทำงาน พ.ศ. ๒๕๖๔ โดยมิวิทยากร จำนวน ๗ ราย ดังรายชื่อแนบท้ายใบอนุญาตนี้

ทั้งนี้ ตั้งแต่วันที่ ๒๕ กันยายน พ.ศ. ๒๕๖๖ ถึงวันที่ ๒๕ กันยายน พ.ศ. ๒๕๖๙

ให้ไว้ ณ วันที่ ๒๕ กันยายน พ.ศ. ๒๕๖๖

รองอธิบดี ปฏิบัติราชการแทน
อธิบดีกรมสวัสดิการและคุ้มครองแรงงาน

รายชื่อวิทยากรแบบท้ายใบอนุญาต
เป็นนิติบุคคลผู้ให้บริการฝึกอบรมระดับเพลิงขั้นต้น
ของบริษัท นาสต้าไฟร์เทรนนิง จำกัด
ใบอนุญาตเลขที่ ๐๑๐๑-๐๓-๒๕๖๖-๐๐๔๖

ทั้งนี้ ตั้งแต่วันที่ ๒๕ กันยายน พ.ศ. ๒๕๖๖ ถึงวันที่ ๒๕ กันยายน พ.ศ. ๒๕๖๙
ให้ไว้ ณ วันที่ ๒๕ กันยายน พ.ศ. ๒๕๖๖

รองอธิบดี ปฏิบัติราชการแทน
อธิบดีกรมสวัสดิการและคุ้มครองแรงงาน

วันที่ **23/01/2568**
หมายเลขอ้างอิง : ESFSIA001-0000000669083

เลขทะเบียนที่เรียนกลาง : 0102-03-2566-0047

หน่วยงานฝึกอบรม : บริษัท จำกัด นวัตกรรมนี้

ชื่อหลักสูตร : ฝึกอบรมด้านพลังงานไฟฟ้า

หน่วยงานขอเข้าร่วมการฝึกอบรม

| ลำดับ | หน่วยงานขอเข้าร่วมการฝึกอบรม |
|-------|------------------------------|
| 1 | บริษัท โรงโม่หินโคราช จำกัด |

วันที่เริ่มอบรม : **31/01/2568** ถึง : **31/01/2568** เวลาเริ่มอบรม : **15:30 น. ถึง : 17:00 น.**

จำนวนผู้เข้ารับการอบรม ชาย : _____ คน หญิง : _____ คน

สถานที่อบรม

สถานที่อบรม : บริษัท โรงโม่หินโคราช จำกัด ที่อยู่ : _____ อำเภอ/เขต* : _____ หมู่ที่ : **11**

ขอบเขต/ชื่อ : _____ ถนน : _____

เลือกจากจังหวัด>ตำบล ตามลำดับ

จังหวัด* : นครราชสีมา อำเภอ/เขต* : อำเภอโคราช

ตำบล/แขวง* : อำเภอเมือง รหัสไปรษณีย์ : **30190**

โทรศัพท์ : _____ โทรสาร : _____

E-mail : _____

วันทำการผู้เข้ารับการอบรม*

| ลำดับ | ชื่อ-นามสกุล | ตำแหน่ง |
|-------|--------------------------|---------|
| 1 | นายสมิทธิ์กนก สว่างเมือง | วิศวกร |
| 2 | นายสมมติ ปลื้มโพธิ์ | วิศวกร |

เจ้าหน้าที่ควบคุมดูแลการฝึกอบรม

| ลำดับ | ชื่อ-นามสกุล | ตำแหน่ง |
|-------|------------------|---------------------------|
| 1 | นายชัยวัฒน์ ภิรม | เจ้าหน้าที่ดูแลการฝึกอบรม |

แนบไฟล์.pdf

แนบไฟล์ : ภาพอาคารของสถานที่ บริษัท โรงโม่หินโคราช จำกัด.pdf

รายชื่อวิทยากรแบบท้ายใบอนุญาต

เป็นนิติบุคคลผู้ให้บริการฝึกซ้อมดับเพลิงและฝึกซ้อมอพยพหนีไฟ

ของบริษัทฯ นวัตกรรมนี้ จำกัด

ใบอนุญาตเลขที่ ๐๑๐๒-๐๓-๒๕๖๖-๐๐๔๗

ตั้งแต่วันที่ ๒๕ กันยายน พ.ศ. ๒๕๖๖ ถึงวันที่ ๒๕ กันยายน พ.ศ. ๒๕๖๙

ให้ไว้ ณ วันที่ ๒๕ กันยายน พ.ศ. ๒๕๖๖

รองอธิบดี ปฏิบัติราชการแทน

อธิบดีกรมสวัสดิการและคุ้มครองแรงงาน

NES
TRAINING
 NESA FIRE TRAINING COMPANY LIMITED

กำหนดการฝึกอบรมหลักสูตรการศึกษาร่วมดับเพลิงและศึกษาร่วมอพยพหนีไฟ
ของ บริษัท โรง ไม้นัน ไซคซ์ จำกัด

วันที่ 31 มกราคม พ.ศ.2568

เวลา 15:30 – 17:00 น.

สถานที่จัดฝึกอบรม บริษัท โรง ไม้นัน ไซคซ์ จำกัด

ตั้งอยู่เลขที่ 99/1 หมู่ที่ 11 ตำบลทุ่งขจร อำเภอโชคชัย จังหวัดนครราชสีมา 30190

ผู้ดูแลการฝึกอบรม นายชัยวัฒน์ จันทาม

| เวลา | หัวข้อการฝึกอบรม | วิทยากร | สถานที่ |
|---|---|--|---------------------------|
| 15.30 – 16.40 น. | ประชุมชี้แจงและจัดซื้อผู้ที่เกี่ยวข้องเรื่อง (1) แผนการดับเพลิงและวิธีการดับเพลิงของสถานประกอบการ กิจการ (2) แผนการอพยพหนีไฟและวิธีการอพยพหนีไฟของสถานประกอบการ (3) การค้นหาและช่วยเหลือ และเคลื่อนย้ายผู้ประสบภัย 1.ศึกษาร่วมดับเพลิง 2. ศึกษาร่วมทีมเคลื่อนย้าย | 1.นายณัฐฤกษ์ภา อ่วมในเมือง 2.สมบัติ เปี่ยมโพธิ์ | บริษัทผู้รับบริการฝึกซ้อม |
| 16.40 เป็นต้นไป (ระยะเวลาตาม ประเภทกิจการและ สถานการณ์ที่จำลอง การฝึกปฏิบัติ) | ฝึกซ้อมดับเพลิงและศึกษาร่วมอพยพหนีไฟ โดยการจำลองเหตุการณ์ และ ศึกษาร่วมทีมเหตุการณ์จริง | | |

หมายเหตุ: เวลาอาจเปลี่ยนแปลงตามความเหมาะสม

2/11/25 9:45 AM

e-Service of DLPW

วันที่ 23/01/2568
หมายเลขอ้างอิง : ESFSIA002-00000000669083

เลขทะเบียนที่ได้รับอนุญาต : 0102-03-2566-0047

หน่วยงานฝึกอบรม : บริษัท โรง ไม้นัน ไซคซ์ จำกัด

ชื่อหลักสูตร : ศึกษาร่วมดับเพลิงและศึกษาร่วมอพยพหนีไฟ

รายละเอียด

หน่วยงานขอเข้าร่วมการฝึกอบรม

| ลำดับ | หน่วยงานขอเข้าร่วมการฝึกอบรม |
|-------|-------------------------------|
| 1 | บริษัท โรง ไม้นัน ไซคซ์ จำกัด |

วันที่เริ่มอบรม : 31/01/2568 ถึง : 31/01/2568 เวลาเริ่มอบรม : 15:30 น. ถึง : 17:00 น.
สถานที่อบรม

สถานที่อบรม : บริษัท โรง ไม้นัน ไซคซ์ จำกัด

ชื่อ : 99/1 อาคาร/หมู่บ้าน : ถนน : หมู่ที่ : 11

ชื่อ/ประเภท : เลิศจากจังหวัด>อำเภอ>ตำบล ตามลำดับ

จังหวัด : นครราชสีมา อำเภอ/เขต : อำเภอโชคชัย

ตำบล/แขวง : ตำบลทุ่งขจร รหัสไปรษณีย์ : 30190

โทรศัพท์ : โทรสาร :

E-mail :

รายการผู้ทำการฝึกอบรม

| ลำดับ | ชื่อ-นามสกุล | ตำแหน่ง |
|-------|--------------------------|---------|
| 1 | นายณัฐฤกษ์ภา อ่วมในเมือง | วิทยากร |
| 2 | นายสมบัติ เปี่ยมโพธิ์ | วิทยากร |

เจ้าหน้าที่ควบคุมดูแลการฝึกอบรม

| ลำดับ | ชื่อ-นามสกุล | ตำแหน่ง |
|-------|--------------------|---------------------------|
| 1 | นายชัยวัฒน์ จันทาม | เจ้าหน้าที่ดูแลการฝึกอบรม |

ผลการฝึกอบรม

จำนวนผู้เข้าร่วมการอบรม : ชาย 61 คน หญิง 10 คน คน 71 คน
ผ่านการอบรม : ชาย 61 คน หญิง 10 คน คน 71 คน
หมายเหตุ : ผู้ดูแลการฝึกอบรม การอพยพหนีไฟ บริษัท โรง ไม้นัน ไซคซ์ จำกัด.pdf

ผู้ผ่านการฝึกอบรม

| ลำดับ | ชื่อ-นามสกุล | นามและนามสกุล |
|-------|--------------|---------------|
|-------|--------------|---------------|

รายงานผลการฝึกซ้อมดับเพลิงและฝึกซ้อมอพยพหนีไฟ

(สำหรับหน่วยงานที่ได้รับใบอนุญาต)

ชื่อหน่วยงานที่ได้รับการขึ้นใบอนุญาต บริษัท นาคาไฟร์เทรนนิ่ง จำกัด
ใบอนุญาตเลขที่ 0102-03-2566-0047 หมอดูฯ วันที่ 24 กันยายน 2569
อ้างอิงหนังสือแจ้งการฝึกอบรม ESPSIA001-000000000669083

ส่วนที่ 1 รายงานการฝึกอบรม

1. ชื่อสถานประกอบการที่เข้ารับการฝึกอบรม
ชื่อสถานประกอบการ บริษัท โรง ไมหิน โชคชัย จำกัด
ประเภทกิจการ ไมหินและจัดจำหน่ายหิน
ตั้งอยู่เลขที่ 99/1 หมู่ที่ 11 ตำบลทุ่งอรุณ อำเภอโชคชัย จังหวัดนครราชสีมา 30190
2. วัน เดือน ปี ที่ฝึกอบรม วันที่ 31 มกราคม 2568 เวลา 15.30 - 17.00 เป็นต้นไป
3. จำนวนผู้เข้ารับการฝึกซ้อมดับเพลิง 71 คน ผู้หญิง 10 คน ผู้ชาย 61 คน
4. จำนวนผู้เข้ารับการฝึกซ้อมอพยพหนีไฟ 71 คน ผู้หญิง 10 คน ผู้ชาย 61 คน
5. ระยะเวลาในการฝึกซ้อมอพยพหนีไฟ 2 นาที
(รวมถึงแต่เพียงอพยพหนีไฟตั้งขึ้น จนคนสุดท้ายมาถึงจุดรวมพล)
6. ชื่อวิทยากรผู้ดำเนินการฝึกซ้อมดับเพลิงและฝึกซ้อมอพยพหนีไฟ
1. นายณัฐฤกษ์กา อ่วมในเมือง 2. นายสมบัติ เปลียนโพธิ์
7. ชื่อผู้ดูแลการฝึกอบรม นายชัชวาลน์ กิจนวม
8. สถานที่ฝึกภาคปฏิบัติ สนามถนนกบประสงค์ บริษัท โรง ไมหิน โชคชัย จำกัด

NFS
TRAINING
NACA FIRE TRAINING COMPANY LIMITED

ลงชื่อ...

ลงชื่อ

ผู้จัดการงาน

ผู้มีอำนาจกระทำการแทนหน่วยงาน
ฝึกซ้อมดับเพลิงและฝึกซ้อมอพยพหนีไฟ

31 มกราคม 2568

ส่วนที่ 2 การรับรอง

ข้าพเจ้าขอรับรองว่า ได้มีการฝึกอบรมตามรายละเอียดข้างต้นจริง

ลงชื่อ

ลงชื่อ

()

ลงชื่อ / นายจ้าง/เจ้าของสถานประกอบการที่ได้รับการฝึกอบรม
() ดับเพลิงและฝึกซ้อมอพยพหนีไฟ หรือผู้มีอำนาจกระทำการแทน

บริษัท โรงไมหินโชคชัย จำกัด

ตั้งอยู่เลขที่ 99/1 หมู่ที่ 11 ตำบลทุ่งอรุณ อำเภอโชคชัย จังหวัดนครราชสีมา

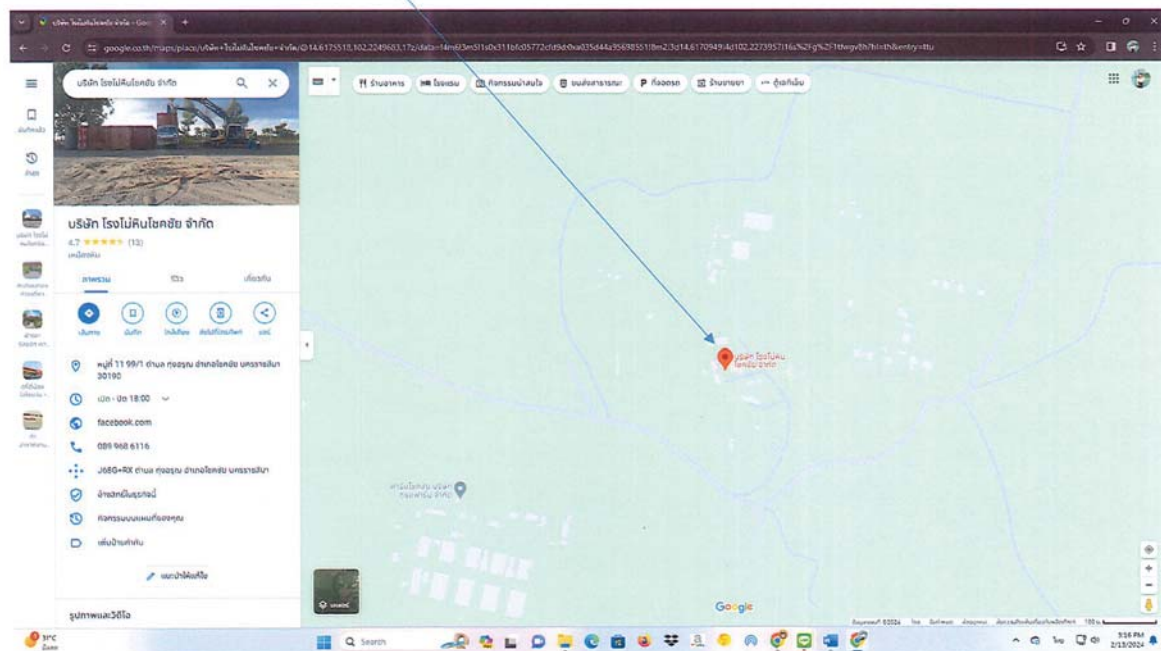

การฝึกอบรมหลักสูตรฝึกอบรมเชิงปฏิบัติการและฝึกซ้อมอพยพหนีไฟ

วันที่ 31 มกราคม 2568

| ชื่อ/ชื่อสกุล | | ลงชื่อ |
|---------------|---|--------|
| 26 | น | |
| 27 | น | |
| 28 | น | |
| 29 | น | |
| 30 | น | |
| 31 | น | |
| 32 | น | |
| 33 | ว | |
| 34 | น | |
| 35 | น | |
| 36 | น | |
| 37 | น | |
| 38 | น | |
| 39 | น | |
| 40 | น | |
| 41 | น | |
| 42 | น | |
| 43 | น | |
| 44 | น | |
| 45 | น | |
| 46 | น | |
| 47 | น | |
| 48 | น | |
| 49 | น | |
| 50 | น | |

การฝึกอบรมหลักสูตรฝึกอบรมเชิงปฏิบัติการและฝึกซ้อมอพยพหนีไฟ

วันที่ 31 มกราคม 2568

| ชื่อ/ชื่อสกุล | | ลงชื่อ |
|---------------|--|--------|
| 1 | | |
| 2 | | |
| 3 | | |
| 4 | | |
| 5 | | |
| 6 | | |
| 7 | | |
| 8 | | |
| 9 | | |
| 10 | | |
| 11 | | |
| 12 | | |
| 13 | | |
| 14 | | |
| 15 | | |
| 16 | | |
| 17 | | |
| 18 | | |
| 19 | | |
| 20 | | |
| 21 | | |
| 22 | | |
| 23 | | |
| 24 | | |
| 25 | | |

การฝึกอบรมหลักสูตรฝึกซ้อมดับเพลิงและฝึกซ้อมอพยพหนีไฟ

วันที่ 31 มกราคม 2568

| ชื่อ/ชื่อสกุล | ลงชื่อ |
|---------------|--------|
| 51 | |
| 52 | |
| 53 | |
| 54 | |
| 55 | |
| 56 | |
| 57 | |
| 58 | |
| 59 | |
| 60 | |
| 61 | |
| 62 | |
| 63 | |
| 64 | |
| 65 | |
| 66 | |
| 67 | |
| 68 | |
| 69 | |
| 70 | |
| 71 | |
| 72 | |

8 บก
ข 10
8888 71 446



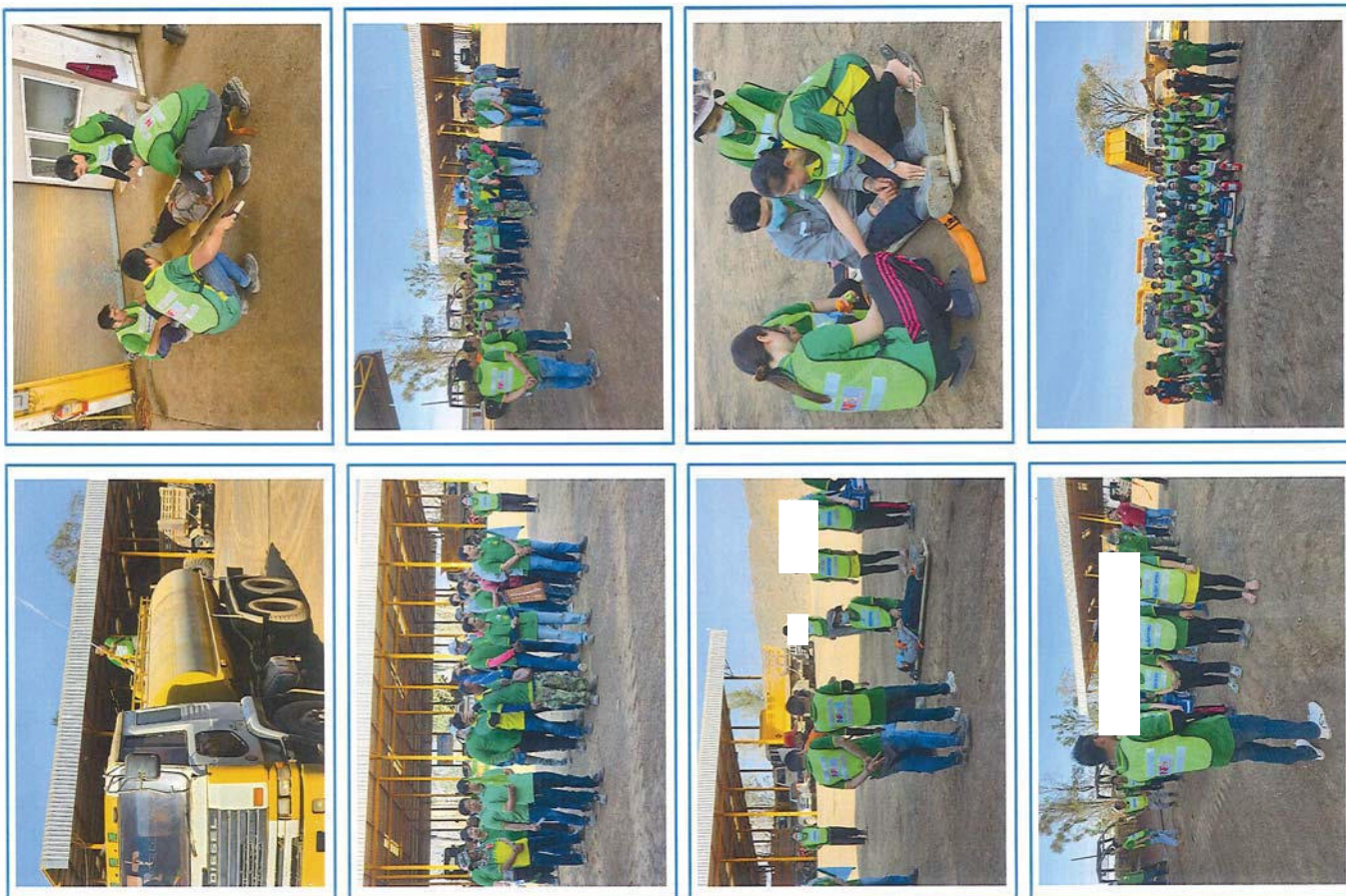

บริษัท นาซ่าไฟร์เทรนนิ่ง จำกัด

NASA FIRE TRAINING CO.,LTD.

ได้รับใบอนุญาตจากกรมสวัสดิการและคุ้มครองแรงงาน ใบอนุญาตเลขที่ 0102-03-2566-0047

มอบวุฒิบัตรนี้ไว้เพื่อแสดงว่า

บริษัท โรงไม้หินโซคชัย จำกัด

เลขที่ 99/1 หมู่ที่ 11 ตำบลทุ่งอรุณ อำเภอโซคชัย จังหวัดนครราชสีมา รหัสไปรษณีย์ 30190

ได้ดำเนินการฝึกซ้อมดับเพลิงและฝึกซ้อมอพยพหนีไฟ

ตามกฎหมายกำหนดมาตรฐานในการบริหาร จัดการ

และดำเนินการด้านความปลอดภัย อาชีวอนามัย และสภาพแวดล้อมในการทำงาน

เกี่ยวกับการป้องกันและระงับอัคคีภัย พ.ศ.2555 ลงวันที่ 7 ธันวาคม พ.ศ.2555

เมื่อวันที่ 31 มกราคม 2568 มีผู้เข้ารับการฝึกซ้อม 71 คน

ให้ไว้ ณ วันที่ 31 มกราคม 2568

(Signature)

(กรรมการผู้จัดการ)

วุฒิบัตรเลขที่ 001/2568

แบบสรุปผลการฝึกอบรม "หลักสูตร ฝึกซ้อมดับเพลิงและฝึกซ้อมอพยพหนีไฟ"

วันที่ 31 มกราคม 2568 ตั้งแต่เวลา 15.30 – 17.00 น.

| ลำดับ | หัวข้อวิชาการฝึกอบรม | ผลการประเมินฝึกอบรม | | | หมายเหตุ |
|-------|--|---------------------|----|-------|----------|
| | | ดีมาก | ดี | พอใช้ | ปรับปรุง |
| 1 | ภาคทฤษฎี | | | | |
| 1.1 | แผนการดับเพลิงและวิธีการดับเพลิง | ✓ | | | |
| | - ระบบการดับเพลิง | ✓ | | | |
| | - หน้าที่ ๆ ได้รับมอบหมายตามแผน | ✓ | | | |
| | - การเข้าดูแลเพลิงแต่ละสถานที่ นอกอาคาร | ✓ | | | |
| 1.2 | แผนการอพยพหนีไฟ - วิธีการหนีไฟ | | | | |
| | - หน้าที่ของผู้หนีไฟ | ✓ | | | |
| | - หน้าที่ของผู้ตรวจสอบ | ✓ | | | |
| | - หน้าที่ของผู้สั่งการ | ✓ | | | |
| 1.3 | การค้นหาและช่วยเหลือผู้ประสบภัย | | | | |
| | - การประเมินสถานการณ์ที่จะเข้าค้นหา | ✓ | | | |
| | - วิธีการเข้าค้นหา | ✓ | | | |
| | - อุปกรณ์ประกอบการค้นหา | ✓ | | | |
| 2 | ภาคสนาม | | | | |
| | การฝึกซ้อมดับเพลิงด้วยเครื่องดับเพลิงเคมีและ | ✓ | | | |
| | สายดับเพลิง อุปกรณ์ดับเพลิงประเภทต่าง ๆ ที่ | ✓ | | | |
| | สอดคล้องกับสถานการณ์ประกอบการ | ✓ | | | |
| | การค้นหาและช่วยเหลือผู้ประสบภัย | ✓ | | | |

สรุป

รวมพนักงานที่เข้าร่วมฝึกอบรมและฝึกซ้อมดับเพลิง

รวมพนักงานที่เข้าร่วมฝึกซ้อมอพยพหนีไฟ

จำนวน 71 คน

จำนวน 71 คน

ลงชื่อ....

วิทยากร



ที่ NFS 001/68

บริษัท นาซ่าไฟร์เทรนนิ่ง จำกัด

144/4-5 หมู่ 1 ถนนมิตรภาพ ตำบลสุรนารี

อำเภอเมือง จังหวัดนครราชสีมา 30000

วันที่ 31 มกราคม 2568

เรื่อง ขอรับรองการฝึกอบรมหลักสูตร "ฝึกซ้อมดับเพลิงและฝึกซ้อมอพยพหนีไฟ"
เรียน กรรมการผู้จัดการ บริษัท โรงไม้หินโซดเซีย จำกัด
อ้างถึง หนังสือแจ้งกำหนดการ ESPSIA001-00000000669083 ลงวันที่ 23 มกราคม 2568

ตามที่ บริษัท โรงไม้หินโซดเซีย จำกัด เลขที่ 99/1 หมู่ที่ 11 ตำบลทุ่งปรุ อำเภอโคกโพธิ์ จังหวัด นครราชสีมา ได้รับการฝึกซ้อมดับเพลิงและฝึกซ้อมอพยพหนีไฟ บริษัท นาซ่าไฟร์เทรนนิ่ง จำกัด จัดให้วิทยากร ฝึกอบรมหลักสูตร "ฝึกซ้อมดับเพลิงและฝึกซ้อมอพยพหนีไฟ" ในวันที่ 31 มกราคม พ.ศ. 2568 เวลา 15.30 – 17.00 น. แล้วนั้น

ดังนั้น ทางบริษัท นาซ่าไฟร์เทรนนิ่ง จำกัด ซึ่งได้รับอนุญาตเป็นหน่วยงานฝึกซ้อมดับเพลิงและ อพยพหนีไฟจากกรมสวัสดิการและคุ้มครองแรงงานใบอนุญาตเลขที่ 0102-03-2566-0047 วิทยากร ฝึกอบรมการฝึกซ้อมดับเพลิงและอพยพหนีไฟ จำนวน 7 คน ดำเนินการได้ตั้งแต่วันที่ 24 กันยายน 2566 ถึงวันที่ 24 กันยายน 2569

จึงขอรับรอง "การฝึกซ้อมดับเพลิงและฝึกซ้อมอพยพหนีไฟ" ของพนักงานและลูกจ้างทั้งหมดที่ ฝึกซ้อมดับเพลิงและฝึกซ้อมอพยพหนีไฟ ทั้งหมดจำนวน 71 คน ของบริษัทฯ มีความตั้งใจและสนใจในการ ฝึกอบรมเป็นอย่างดี ภาควิชาการปฏิบัติตามเนื้อหาในหลักสูตรทุกประการ

จึงเรียนมาเพื่อโปรดทราบ

ขอแสดงความนับถือ



นางสาว นฤพัทธนา 12

บริษัท นาซ่าไฟร์เทรนนิ่ง จำกัด



กฎกระทรวง

กำหนดมาตรฐานในการบริหาร จัดการ และดำเนินการด้านความปลอดภัย อาชีวอนามัย และสภาพแวดล้อมในการทำงานเกี่ยวกับการป้องกันและระงับอัคคีภัย
พ.ศ. ๒๕๕๕

อาศัยอำนาจตามความในมาตรา ๕ วรรคหนึ่ง และมาตรา ๘ วรรคหนึ่ง แห่งพระราชบัญญัติความปลอดภัย อาชีวอนามัย และสภาพแวดล้อมในการทำงาน พ.ศ. ๒๕๕๔ อันเป็นกฎหมายที่มีบทบัญญัติบางประการเกี่ยวกับการจำกัดสิทธิและเสรีภาพของบุคคล ซึ่งมาตรา ๒๙ ประกอบกับ มาตรา ๓๓ มาตรา ๔๑ และมาตรา ๔๓ ของรัฐธรรมนูญแห่งราชอาณาจักรไทย บัญญัติให้กระทำได้ โดยอาศัยอำนาจตามบทบัญญัติแห่งกฎหมาย รัฐมนตรีว่าการกระทรวงแรงงานออกกฎกระทรวงไว้ดังต่อไปนี้

ข้อ ๑ ในกฎกระทรวงนี้

“อาคาร” หมายความว่า ตึก บ้าน เรือน โรง แพ คลังสินค้า สำนักงาน และสิ่งที่มีลักษณะอื่นที่มีผู้จ้างทำงานอยู่

“สถานที่ซึ่งมีสภาพเสี่ยงต่อการเกิดอัคคีภัยอย่างเบา” หมายความว่า สถานที่ที่มีวัตถุซึ่งไม่ติดไฟเป็นส่วนใหญ่ หรือมีวัตถุติดไฟได้ในปริมาณน้อยหรือมีวัตถุไวไฟในปริมาณน้อยที่เก็บไว้ในภาชนะปิดสนิท อย่างปลอดภัย

“สถานที่ซึ่งมีสภาพเสี่ยงต่อการเกิดอัคคีภัยอย่างปานกลาง” หมายความว่า สถานที่ที่มีวัตถุไวไฟ หรือวัตถุติดไฟได้ และมีปริมาณไม่มาก

“สถานที่ซึ่งมีสภาพเสี่ยงต่อการเกิดอัคคีภัยอย่างร้ายแรง” หมายความว่า สถานที่ที่มีวัตถุไวไฟ หรือวัตถุติดไฟได้ง่าย และมีปริมาณมาก

“เพลิงประมาท เอ” หมายความว่า เพลิงที่เกิดจากเชื้อเพลิงธรรมดา เช่น ไม้ ผ้า กระดาษ ยาง หลาสดิ รวมสิ่งอื่นที่มีลักษณะเดียวกัน

“เพลิงประมาท บี” หมายความว่า เพลิงที่เกิดจากไขหรือของเหลวที่ติดไฟได้ ก๊าซ และน้ำมันประเภทต่าง ๆ

“เพลิงประมาท ซี” หมายความว่า เพลิงที่เกิดจากอุปกรณ์หรือวัตถุที่มีกระแสไฟฟ้า

“เพลิงประมาท ดี” หมายความว่า เพลิงที่เกิดจากโลหะต่าง ๆ ที่ติดไฟได้ เช่น แมกนีเซียม เซอร์โคเนียม ไทเทเนียม รวมทั้งโลหะอื่นที่มีลักษณะเดียวกัน

“วัตถุระเบิด” หมายความว่า วัตถุระเบิดตามกฎหมายว่าด้วยอาวุธปืน เครื่องกระสุนปืน วัตถุระเบิด ดอกไม้เพลิง และสิ่งเทียมอาวุธปืน หรือวัตถุที่สามารถระเบิดได้ไม่ได้รับความร้อน ประกายไฟ เปลวไฟ หรือเมื่อได้รับการกระทบกระเทือน การเสียดสี หรือถูกระงับโดยตัวจุดระเบิด

“วัตถุไวไฟ” หมายความว่า วัตถุที่มีคุณสมบัติติดไฟได้ง่ายและสันดาปเร็ว

“เครื่องดับเพลิงแบบเคลื่อนย้ายได้” หมายความว่า เครื่องดับเพลิงซึ่งมีลักษณะเป็นอุปกรณ์ที่เคลื่อนย้ายได้โดยสะดวก และใช้งานด้วยมือ ภายในบรรจุสารดับเพลิงซึ่งสามารถชักออกได้โดยใช้แรงดัน เช่น เครื่องดับเพลิงแบบมือถือ แบบยกหัว แบบลากเข็น หรือลักษณะอื่นใดที่คล้ายกัน

“ระยะเข้าถึง” หมายความว่า ระยะทางที่ผู้ปฏิบัติงานสามารถเข้าถึงเครื่องดับเพลิงแบบเคลื่อนย้ายได้ เพื่อดับเพลิง ณ จุดนั้น ๆ

หมวด ๑ บททั่วไป

ข้อ ๒ ให้นายจ้างจัดให้ระบบป้องกันและระงับอัคคีภัยในสถานประกอบกิจการ ตามกฎกระทรวงนี้ และต้องดูแลระบบป้องกันและระงับอัคคีภัยให้อยู่ในสภาพพร้อมใช้งานได้อย่างมีประสิทธิภาพและปลอดภัย

ข้อ ๓ ในสถานประกอบกิจการทุกแห่ง ให้นายจ้างจัดทำบัญชีอุบัติเหตุเกี่ยวกับการดับเพลิง และการอพยพหนีไฟ และปีประกาศให้เห็นได้อย่างชัดเจน

ข้อ ๔ ในสถานประกอบกิจการที่มีผู้จ้างตั้งแต่สิบคนขึ้นไป นอกจากต้องปฏิบัติตามข้อ ๓ แล้ว ให้นายจ้างจัดให้มีแผนป้องกันและระงับอัคคีภัย ประกอบด้วยการตรวจตรา การอบรม การณรงค์ ป้องกันอัคคีภัย การดับเพลิง การอพยพหนีไฟ และการบรรเทาทุกข์

ให้นายจ้างจัดเก็บแผนป้องกันและระงับอัคคีภัย ณ สถานประกอบกิจการพร้อมที่จะให้ พนักงานตรวจความปลอดภัยตรวจสอบได้

ข้อ ๕ อาคารที่มีสถานประกอบกิจการหลายแห่งตั้งอยู่รวมกัน ให้นายจ้างทุกรายของ สถานประกอบกิจการในอาคารนั้นมีหน้าที่ร่วมกันในการจัดให้มีระบบป้องกันและระงับอัคคีภัย รวมทั้ง แผนป้องกันและระงับอัคคีภัยด้วย

ข้อ ๖ ในกรณีที่นายจ้างส่งให้ลูกจ้างทำงานที่มีลักษณะงานหรือไปทำงาน ณ สถานที่ที่เสี่ยง หรืออาจเสี่ยงต่อการเกิดอัคคีภัย ให้นายจ้างแจ้งข้อปฏิบัติเกี่ยวกับความปลอดภัยในการทำงานให้ลูกจ้างทราบ ก่อนการปฏิบัติงาน

ข้อ ๑๐ ให้นำมาจัดให้แสงสว่างอย่างเพียงพอสำหรับเส้นทางที่มีไฟในการอพยพฉุกเฉิน ออกจากอาคารเพื่อการหนีไฟ รวมทั้งจัดให้มีแหล่งจ่ายไฟฟ้าสำรองที่สามารถจ่ายไฟฟ้าเพื่อการหนีไฟ และสำหรับใช้อุปกรณ์ดับเพลิงขึ้นต้นหรืออุปกรณ์ที่เกี่ยวข้องได้ในพื้นที่ที่ไฟดับ

ข้อ ๑๑ ให้นำมาจัดให้ป้ายบอกทางที่มีไฟที่มีลักษณะ ดังต่อไปนี้

- (๑) ขวดของตัวหนังสือต้องสูงไม่น้อยกว่าสิบห้าเซนติเมตร และเห็นได้อย่างชัดเจน
- (๒) ป้ายบอกทางนี้ต้องมีแสงสว่างในตัวเองหรือใช้ไฟส่องให้เห็นได้อย่างชัดเจนตลอดเวลา ทั้งนี้ ต้องมิใช้วัสดุโปร่งแสงที่กลมกลืนไปกับการตกแต่งหรือป้ายอื่น ๆ ที่ติดไว้ใกล้เคียง หรือโดยประการใดที่ทำให้เห็นป้ายไม่ชัดเจน

นายจ้างอาจใช้รูปภาพบอกทางที่มีไปตามมาตรฐานของสมาคมวิศวกรรมสถานแห่งประเทศไทย ในพระบรมราชูปถัมภ์ ได้ ทั้งนี้ ต้องให้เห็นได้อย่างชัดเจน

หมวด ๓
การดับเพลิง

ข้อ ๑๒ ให้นำมาจัดให้ระบบน้ำดับเพลิงและอุปกรณ์ประกอบเพื่อใช้ในการดับเพลิง ที่สามารถดับเพลิงขึ้นต้นได้อย่างเพียงพอในทุกส่วนของอาคาร อย่างน้อยให้ประกอบด้วย

- (๑) ในกรณีที่ไม่ได้น้ำดับเพลิงของทางราชการในบริเวณที่สถานที่สถานประกอบการตั้งอยู่หรือมี แต่ปริมาณน้ำไม่เพียงพอ ให้จัดเตรียมน้ำสำรองไว้ใช้ในการดับเพลิงโดยมีอัตราส่วนปริมาณน้ำสำรอง ต่อพื้นที่อาคารตามที่กำหนดไว้ในตารางที่ ๑ ห้ายกกฎกระทรวงนี้ สำหรับกรณีที่มีอาคารหลายหลัง ตั้งอยู่ในบริเวณเดียวกัน อาจจัดเตรียมน้ำสำรองไว้ในบริเวณที่ใช้กับอาคารที่มีพื้นที่มากที่สุดเพียงหลังเดียวก็ได้

(๒) ระบบการส่งน้ำ ที่เก็บกักน้ำ เครื่องสูบน้ำดับเพลิง และการติดตั้ง จะต้องได้รับการตรวจสอบ และรับรองจากวิศวกรตามกฎหมายว่าด้วยวิศวกร และต้องมีการป้องกันไม่ให้เกิดความเสียหายจากเพลิงไหม้ ยานพาหนะ หรือสิ่งอื่น

(๓) ข้อต่อหรือรับน้ำดับเพลิงเข้าอาคารและข้อต่อส่งน้ำภายในอาคารจะต้องเป็นระบบเดียวกับที่ใช้ ในหน่วยดับเพลิงของทางราชการในท้องถิ่น หรือต้องมีอุปกรณ์ที่จะช่วยสมระหว่างข้อต่อที่ใช้กับหน่วยดับเพลิง ของทางราชการในท้องถิ่นนั้น และต้องอยู่ในสภาพที่ใช้งานได้ ทั้งในการติดตั้งต้องมั่งคั่งป้องกันความเสียหาย ที่จะเกิดขึ้นจากยานพาหนะหรือสิ่งอื่น

(๔) ข้อต่อสายส่งน้ำดับเพลิงและหัวฉีดดับเพลิงจะต้องเป็นระบบเดียวกับที่ใช้ในหน่วยดับเพลิง ของทางราชการในท้องถิ่นนั้น ซึ่งสามารถต่อเข้าด้วยกันได้หรือต้องมีอุปกรณ์ที่จะช่วยสมระหว่างข้อต่อ หรือหัวฉีดดับเพลิงดังกล่าว

(๕) สายส่งน้ำดับเพลิงต้องมีควมยาวหรือต่อกันให้มีความยาวเพียงพอที่จะควบคุมบริเวณที่เกิดเพลิงไหม้ได้

ข้อ ๗ ให้นำมาจัดกับวัดต่าง ๆ ดังต่อไปนี้

(๑) วัดที่ตั้งอยู่ร่วมกันแล้วจะเกิดการลุกไหม้หรืออาจก่อให้เกิดการลุกไหม้ ให้แยกเก็บโดยมิให้ปะปนกัน

(๒) วัดที่ตั้งโดยสภาพสามารถอยู่ร่วมกันได้มาก ให้จัดเก็บไว้บนพื้นของอาคารซึ่งสามารถรองรับน้ำหนักเพิ่มขึ้นได้

หมวด ๒

ความปลอดภัยเกี่ยวกับอาคารและทางหนีไฟ

ข้อ ๘ ให้นำมาจัดให้เส้นทางหนีไฟทุกชั้นของอาคารอย่างน้อยสองเส้นทางซึ่งสามารถอพยพฉุกเฉินที่ทำงานในเวลาเดียวกันทั้งหมดสู่จุดที่ปลอดภัยโดยปลอดภัยภายในเวลาไม่เกินห้านาที เส้นทางหนีไฟจากจุดที่ลุกไหม้ถึงทางขึ้นไปสู่จุดที่ปลอดภัยต้องปราศจากสิ่งกีดขวาง

ประตูที่ใช้ในเส้นทางหนีไฟต้องทำด้วยวัสดุทนไฟ ไม่มีรอยมีประตูหรือขอบกัน และเป็นชนิดที่บานประตูเปิดออกไปตามทิศทางของการหนีไฟไม่ต้องติดอุปกรณ์ที่บังคับให้บานประตูเปิดได้เอง ห้ามใช้ ประตูเลื่อน ประตูบาน หรือประตูหมุน และห้ามปิดตาย ใส่กลอน กุญแจ ผูก ล่ามโซ่ หรือทำให้เปิดออกไม่ได้ในขณะที่มีผู้ใช้งาน

ข้อ ๙ สถานประกอบการที่มีการที่มีอาคารตั้งสองชั้นขึ้นไป หรือมีพื้นที่ประกอบกิจการตั้งแต่ สามร้อยตารางเมตรขึ้นไป ให้นำมาจัดให้มีระบบสัญญาณแจ้งเหตุเพลิงไหม้ในสถานประกอบการทุกชั้น โดยให้ปฏิบัติ ดังต่อไปนี้

(๑) ระบบสัญญาณแจ้งเหตุเพลิงไหม้อย่างน้อยต้องประกอบด้วย
(ก) อุปกรณ์แจ้งเหตุเพลิงไหม้ทั้งที่ใช้ระบบแจ้งเหตุอัตโนมัติและระบบแจ้งเหตุที่ใช้มือ เพื่อให้อุปกรณ์ส่งสัญญาณแจ้งเหตุเพลิงไหม้ทำงาน

(ข) อุปกรณ์ส่งสัญญาณแจ้งเหตุเพลิงไหม้ต้องสามารถส่งเสียงหรือสัญญาณให้ทุกคน ภายในอาคารได้ยินหรือทราบอย่างทั่วถึงเพื่อการหนีไฟ

(๒) อุปกรณ์แจ้งเหตุเพลิงไหม้ต้องอยู่ในที่เห็นได้อย่างชัดเจน เข้าถึงได้ง่าย หรืออยู่ในเส้นทางหนีไฟ โดยติดตั้งห่างจากจุดที่ลุกไหม้ทำงานไม่เกินสามลิเมตร

(๓) เสียงหรือสัญญาณที่ใช้ในการแจ้งเหตุเพลิงไหม้ต้องมีเสียงหรือสัญญาณที่แตกต่างกันจากเสียง หรือสัญญาณที่ใช้ในสถานประกอบการ

(๔) กิจการโรงพยาบาลหรือสถานที่ห้ามใช้เสียงหรือใช้เสียงไม่ได้ผล ต้องจัดให้มีอุปกรณ์ หรือมาตรการอื่นใด เช่น สัญญาณไฟ หรือรหัส ที่สามารถแจ้งเหตุเพลิงไหม้ได้อย่างมีประสิทธิภาพ

(๕) การติดตั้งระบบสัญญาณแจ้งเหตุเพลิงไหม้ ให้เป็นไปตามมาตรฐานของสมาคม วิศวกรรมสถานแห่งประเทศไทย ในพระบรมราชูปถัมภ์ หรือมาตรฐานอื่นที่อธิบดีกำหนด

ข้อ ๑๔ กรณีที่นายจ้างจัดให้มีระบบดับเพลิงอัตโนมัติ ให้ปฏิบัติ ดังต่อไปนี้

(๑) ระบบดับเพลิงอัตโนมัติต้องเป็นไปตามมาตรฐานของสมาคมวิศวกรรมสถานแห่งประเทศไทย ในพระบรมราชูปถัมภ์

(๒) ต้องเปิดตัวประจนที่ควบคุมระบบจ่ายน้ำเข้าหรือสารดับเพลิงอยู่ตลอดเวลา และจัดให้มีผู้ควบคุมดูแลให้ใช้งานได้ตลอดเวลา

(๓) ต้องติดตั้งสัญญาณเพื่อเตือนภัยในขณะที่จะระบบดับเพลิงอัตโนมัติกำลังทำงาน

(๔) ต้องไม่มีสิ่งกีดขวางทางน้ำหรือสารดับเพลิงอื่นจากหัวฉีดดับเพลิงโดยรอบ

ข้อ ๑๕ ในสถานที่ซึ่งมีสภาพเสี่ยงต่อการเกิดอัคคีภัยอย่างร้ายแรงหรืออย่างปานกลาง นายจ้างต้องจัดให้มีระบบน้ำดับเพลิงและอุปกรณ์ประกอบเพื่อใช้ในการดับเพลิงตามข้อ ๑๒ และ เครื่องดับเพลิงแบบเคลื่อนย้ายได้ตามข้อ ๑๓ สำหรับสถานที่ซึ่งมีสภาพเสี่ยงต่อการเกิดอัคคีภัยอย่างเบา นายจ้างอาจจัดให้มีเครื่องดับเพลิงแบบเคลื่อนย้ายได้ตามข้อ ๑๓ อย่างเดียวกันก็ได้

ข้อ ๑๖ ให้นายจ้างปฏิบัติเกี่ยวกับอุปกรณ์ดับเพลิง ดังต่อไปนี้

(๑) ติดตั้งป้ายแสดงจุดติดตั้งอุปกรณ์ดับเพลิงให้เห็นได้อย่างชัดเจน

(๒) ติดตั้งอุปกรณ์ดับเพลิงให้เห็นได้อย่างชัดเจน ไม่มีสิ่งกีดขวาง และสามารถร่นำมาใช้งาน ได้โดยสะดวกตลอดเวลา

(๓) จัดให้มีการดูแลรักษาและตรวจสอบอุปกรณ์ดับเพลิงให้อยู่ในสภาพที่ใช้งานได้ โดยในการตรวจสอบนั้นต้องไม่น้อยกว่าเดือนละหนึ่งครั้งหรือตามระยะเวลาที่ผู้ผลิตกำหนด พร้อมกับติดป้ายแสดงผลการตรวจสอบและวันที่ทำการตรวจสอบครั้งสุดท้ายไว้ที่อุปกรณ์ดังกล่าว และเก็บผลการตรวจสอบไว้ให้พนักงานตรวจสอบความปลอดภัยตรวจสอบได้ตลอดเวลา เว้นแต่เครื่องดับเพลิงแบบเคลื่อนย้ายได้ให้ตรวจสอบตามระยะเวลาที่กำหนดไว้ในข้อ ๑๓ (๕)

ข้อ ๑๗ สถานที่ซึ่งมีสภาพเสี่ยงต่อการเกิดอัคคีภัยอย่างร้ายแรงหรืออย่างปานกลาง ให้นายจ้าง จัดลูกจ้างเพื่อทำหน้าที่ดับเพลิงประจำอยู่ตลอดเวลาที่มีการทำงาน และจัดหาอุปกรณ์คุ้มครองความปลอดภัยส่วนบุคคลที่ใช้ในการดับเพลิงและการฝึกซ้อมดับเพลิงซึ่งต้องอยู่ในสภาพที่ใช้งานได้ เช่น เสื้อคลุมดับเพลิง รองเท้า ถุงมือ หมวก หน้ากากป้องกันความร้อนหรือควันพิษ อย่างน้อย ให้เพียงพอกับจำนวนผู้ทำหน้าที่ดับเพลิงนั้น

หมวด ๔
การป้องกันอัคคีภัยจากแหล่งก่อเกิดการกระจายตัวของความร้อน

ข้อ ๑๘ ให้นายจ้างป้องกันอัคคีภัยจากแหล่งก่อเกิดการกระจายตัวของความร้อน ดังต่อไปนี้

(๑) กระแสไฟฟ้าลัดวงจร ให้เป็นไปตามกฎหมายเกี่ยวกับความปลอดภัยในการทำงานเกี่ยวกับไฟฟ้า

(๒) เครื่องยนต์หรือปล่องไฟ เพื่อมิให้เกิดลู่ไฟหรือลู่ไฟไหม้เข้ามาในกระदनญวณที่ติดไฟได้

ข้อ ๑๓ ให้นายจ้างจัดให้มีเครื่องดับเพลิงแบบเคลื่อนย้ายได้ โดยต้องปฏิบัติ ดังต่อไปนี้

(๑) จัดให้มีเครื่องดับเพลิงแบบเคลื่อนย้ายได้ตามประเภทของเพลิง ซึ่งเป็นไปตามมาตรฐานที่สำนักงานมาตรฐานผลิตภัณฑ์อุตสาหกรรมกำหนด หรือตามมาตรฐานที่อธิบดีกำหนด

(๒) เครื่องดับเพลิงแบบเคลื่อนย้ายได้ทุกเครื่อง ต้องจัดให้มีเครื่องหมายหรือสัญลักษณ์แสดงว่าเป็นชนิดใด ใช้ดับเพลิงประเภทใด และเครื่องหมายหรือสัญลักษณ์ต้องมองเห็นได้อย่างชัดเจนในระยะไม่น้อยกว่าหนึ่งเมตรที่สิบเซนติเมตร

(๓) ห้ามใช้เครื่องดับเพลิงแบบเคลื่อนย้ายได้เพื่ออาจเกิดไอรระเหยของสารพิษ เช่น คาร์บอนเตตราคลอไรด์

(๔) จัดให้มีเครื่องดับเพลิงแบบเคลื่อนย้ายได้ตามจำนวน ความสามารถของเครื่องดับเพลิง และการติดตั้ง ดังต่อไปนี้

(ก) เครื่องดับเพลิงแบบเคลื่อนย้ายได้ที่ใช้ดับเพลิงประเภท เอ จำนวน ความสามารถของเครื่องดับเพลิง และการติดตั้ง ให้คำนวณตามพื้นที่ของสถานที่ซึ่งมีสภาพเสี่ยงต่อการเกิดอัคคีภัยตามที่กำหนดไว้ในตารางที่ ๒ หักยกกระทรงนี้ โดยต้องมีระยะเข้าถึงไม่เกินสี่สิบสองเมตรที่สิบเซนติเมตร ในกรณีที่เครื่องดับเพลิงที่มีความสามารถในการดับเพลิงต่ำกว่าความสามารถในการดับเพลิงตามที่กำหนดไว้ในตารางที่ ๒ ให้เพิ่มจำนวนเครื่องดับเพลิงขึ้นให้ได้สัดส่วนกับพื้นที่ที่กำหนด ทั้งนี้ ในการคำนวณเพื่อจัดให้มีเครื่องดับเพลิงของสถานที่ดังกล่าว ถ้ามีเศษของพื้นที่ให้เป็นพื้นที่ส่วนที่ต้องเพิ่มจำนวนเครื่องดับเพลิงขึ้นอีกหนึ่งเครื่อง และในกรณีสถานที่นั้นพื้นที่เกินกว่าที่กำหนดไว้ในตาราง นายจ้างจะต้องเพิ่มเครื่องดับเพลิงโดยคำนวณตามสัดส่วนของพื้นที่ตามที่กำหนดไว้ในตารางดังกล่าว

เครื่องดับเพลิงแบบเคลื่อนย้ายได้ที่ใช้ดับเพลิงประเภท บี ความสามารถของเครื่องดับเพลิง ที่ติดตั้งต้องมีระยะเข้าถึงตามที่กำหนดไว้ในตารางที่ ๓ หักยกกระทรงนี้

เครื่องดับเพลิงแบบเคลื่อนย้ายได้ที่ใช้ดับเพลิงประเภท ซี การติดตั้งให้พิจารณาจากวัตถุ ซึ่งเป็นเชื้อเพลิงที่อยู่ในบริเวณใกล้เคียงว่าจะทำให้เกิดเพลิงประเภท เอ หรือ บี และติดตั้งเครื่องดับเพลิงแบบเคลื่อนย้ายได้ที่ใช้ดับเพลิงประเภทนั้น

เครื่องดับเพลิงแบบเคลื่อนย้ายได้ที่ใช้ดับเพลิงประเภท ดี ในการติดตั้งให้มีระยะเข้าถึงไม่เกินสี่สิบสามเมตร

(ข) ให้ติดตั้งหรือจัดวางเครื่องดับเพลิงในสภาพที่มั่นคง มองเห็นได้อย่างชัดเจน สามารถนำมาใช้ได้งายและรวดเร็ว

(ค) ให้จัดทำรายละเอียดเกี่ยวกับชนิดและวิธีใช้เป็นภาษาไทยให้เห็นได้อย่างชัดเจน ติดไว้ที่ตัวถังหรือบริเวณที่ติดตั้ง

(๔) จัดให้มีการดูแลรักษาและตรวจสอบเครื่องดับเพลิงให้อยู่ในสภาพที่ใช้งานได้ดี โดยการตรวจสอบต้องไม่น้อยกว่าหกเดือนต่อหนึ่งครั้ง พร้อมกับติดป้ายแสดงผลการตรวจสอบและวันที่ทำการตรวจสอบ ครึ่งสุดท้ายไว้ที่อุปกรณ์ดังกล่าว และเก็บผลการตรวจสอบไว้ให้พนักงานตรวจสอบความปลอดภัยตรวจสอบได้ตลอดเวลา รวมทั้งต้องมีการซ่อมบำรุงและเปลี่ยนผ่านสายดับเพลิงตามข้อกำหนดของผู้ผลิตด้วย

(๓) การแจ้งสิทธิ การนำหรือการพาความร้อนจากแหล่งกำเนิดความร้อนสูงไปสู่วัตถุที่ติดไฟได้ง่าย
(๔) การเสียดสีหรือเสียดทานของเครื่องจักรหรือเครื่องมือที่เกิดประกายไฟหรือความร้อนสูง
ที่อาจทำให้เกิดการลุกไหม้ได้

(๕) การสะสมของไฟฟ้าสถิต โดยต่อสายดินกับถังหรือท่อน้ำมันเชื้อเพลิง สารเคมี หรือ
ของเหลวไวไฟ ทั้งนี้ ไปเป็นไปตามกฎหมายเกี่ยวกับความปลอดภัยในการทำงานเกี่ยวกับไฟฟ้า

(๖) การเชื่อมหรือตัดโลหะ ซึ่งเป็นแหล่งความร้อนสูงที่อาจทำให้เกิดการลุกไหม้ได้
(๗) การสะสมความร้อนของล่องระบายควัน โดยปฏิบัติ ดังต่อไปนี้

(ก) ไม่ติดตั้งล่องระบายควันกับส่วนของอาคารที่สร้างด้วยวัสดุที่ติดไฟได้ง่าย

(ข) ห้ามล่องระบายควันด้วยฉนวนที่ทำจากวัสดุที่ไม่ติดไฟ และอุณหภูมิผิวหน้าด้านนอก
ของฉนวนต้องไม่สูงเกินห้าสิบองศาเซลเซียส

หมวด ๕

วัตถุไวไฟและวัตถุระเบิด

ข้อ ๑๙ ในกรณีที่น่าจะจำเป็น เก็บ หรือขนถ่ายวัตถุไวไฟหรือวัตถุระเบิดจะต้องดำเนินการ
อย่างปลอดภัยเพื่อป้องกันการเกิดอัคคีภัย ทั้งนี้ ให้เป็นไปตามกฎหมายเกี่ยวกับความปลอดภัยในการทำงาน
เกี่ยวกับสารเคมีอันตราย วัตถุไวไฟ หรือวัตถุระเบิด

ข้อ ๒๐ การเก็บถังแก๊สที่ชำรุดเคลื่อนย้ายได้ของเหลว ให้นายจ้างปฏิบัติ ดังต่อไปนี้

(๑) ในกรณีที่เก็บถังแก๊สที่ชำรุดเคลื่อนย้ายได้ของเหลว ให้นายจ้างปฏิบัติ ดังต่อไปนี้
มีให้ผู้อนุญาตสูงกว่าผู้ผลิตกำหนดไว้ และมีสิ่งป้องกันความเสียหายที่จะเกิดขึ้นจากยานพาหนะหรือสิ่งอื่น

(๒) ในกรณีที่เก็บถังแก๊สที่ชำรุดเคลื่อนย้ายได้ของเหลว ให้นายจ้างปฏิบัติ ดังต่อไปนี้
และมีมีการระบายหรือถ่ายเทอากาศได้ดี มีระบบตรวจจับแก๊สออกซิเจนในบรรยากาศ ปริมาณแก๊สรวมกับแก๊สจะไม่เกิน
สองพันลิตร โดยแต่ละแห่งจะต้องห่างกันไม่น้อยกว่าสี่สิบเมตร

(๓) ห้ามเก็บถังแก๊สที่ชำรุดเคลื่อนย้ายได้ของเหลว ให้นายจ้างปฏิบัติ ดังต่อไปนี้

(๔) มีใช้หรือวัตถุอื่นในลักษณะเดียวกันรั่วรั่วกันแล้ว และติดตั้งฝาครอบไว้แล้ว เพื่อความปลอดภัย
ในขณะที่เคลื่อนย้ายหรือจัดเก็บ

ข้อ ๒๑ การป้องกันอันตรายจากถ่านหิน เชลลูลอยด์ หรือของแข็งที่ติดไฟได้ง่าย ให้นายจ้างปฏิบัติ
ดังต่อไปนี้

(๑) การเก็บถ่านหินในพื้นโล่งแจ้ง ต้องพรมน้ำให้เปียกชื้นอยู่ตลอดเวลาและอัดทับให้แน่น
เพื่อป้องกันการลุกไหม้ที่เกิดได้เอง และห้ามกองไว้สูงเกินสามเมตร

(๒) ถ่านหินที่บดแล้วหรือขี้เถ้าหรือขี้เถ้าที่มีอุณหภูมิสูงกว่าห้าร้อยองศาเซลเซียส ต้องทำให้เย็น
ก่อนนำไปเก็บใส่ไว้ในถังหรือภาชนะทนไฟ

(๓) ถึงหรือภาชนะที่ใช้เก็บถ่านหินหรือผงแร่ที่ลุกไหม้ได้ง่าย ต้องสร้างด้วยวัสดุทนไฟที่มี
ฝ่าฝ่าติดติดและเก็บไว้ห่างไกลจากแหล่งความร้อน

(๔) การเก็บเชลลูลอยด์หรือของแข็งที่ติดไฟได้ง่ายในถัง ถึง หรือภาชนะ ต้องทำการป้องกัน
การลุกไหม้จากแหล่งความร้อนหรือการผสมกับอากาศที่จะก่อให้เกิดการลุกไหม้ได้

ข้อ ๒๒ การเก็บวัตถุที่ติดไฟได้ง่ายประเภทไม้ กระดาษ ขนสัตว์ ฟาง ฝ้าย พืชพันธุ์เศรษฐกิจ
หรือสิ่งอื่นใดที่มีคุณสมบัติคล้ายคลึงกัน ให้นายจ้างแยกเก็บไว้ในอาคารต่างหากหรือเก็บในห้องทนไฟ
ซึ่งหลังคาหรือฝาห้องต้องไม่ทำด้วยแก้วหรือวัสดุโปร่งใสที่แสงแดดส่องตรงเข้าไปได้ ในกรณีที่มีจำนวนน้อย
อาจเก็บไว้ในภาชนะทนไฟหรือถังโลหะที่มีฝาปิด

หมวด ๖

การจัดเก็บของเสียที่ติดไฟได้ง่าย

ข้อ ๒๓ ให้นายจ้างปฏิบัติเกี่ยวกับของเสียที่ติดไฟได้ง่าย ดังต่อไปนี้

(๑) จัดให้มีการทำความสะอาดเพื่อไม่ให้เกิดการสะสมหรือตกค้างของของเสียที่ติดไฟได้ง่าย
ซึ่งต้องไม่น้อยกว่าวันละหนึ่งครั้ง ถ้าเป็นงานกะต้องไม่น้อยกว่ากะละหนึ่งครั้ง เว้นแต่วัตถุไวไฟหรือ
วัตถุระเบิดที่ลุกไหม้ได้เอง ต้องจัดให้มีการทำความสะอาดทันที

(๒) ต้องเก็บรวบรวมของเสียที่ติดไฟได้ง่ายไว้ในภาชนะปิดที่เป็นโลหะ

(๓) ให้นำของเสียที่เก็บรวบรวมไว้ตาม (๒) ออกไปจากบริเวณที่ลูกจ้างทำงานไม่น้อยกว่า
วันละหนึ่งครั้ง ในกรณีที่ยังไม่ได้กำจัดโดยทันทีให้นำไปเก็บไว้ในห้องทนไฟหรืออาคารทนไฟ และต้อง
นำไปกำจัดให้หมดอย่างน้อยเดือนละหนึ่งครั้งโดยวิธีการที่ปลอดภัย เช่น การเผา การฝัง การใส่สารเคมี
เพื่อให้ของเสียนั้นสลายตัว หรือโดยวิธีอื่นที่มีประสิทธิภาพ แล้วแต่กรณี

ข้อ ๒๔ การจัดของเสียที่ติดไฟได้ง่ายโดยการเผา ให้นายจ้างปฏิบัติ ดังต่อไปนี้

(๑) ให้เผาในที่ที่ปลอดภัยและอยู่ไกลจาก บริเวณที่ลูกจ้างทำงานในระยะที่ปลอดภัยและอยู่ไกล

(๒) จัดให้ลูกจ้างที่ทำหน้าที่เผาสวมใส่อุปกรณ์คุ้มครองความปลอดภัยส่วนบุคคล

(๓) จัดเก็บถ่านหินที่เหลือจากการเผาส่งเสียที่ติดไฟได้ง่ายนี้ไว้ในภาชนะ ห้อง สถานที่ที่ปลอดภัย
หรือเก็บไว้ในภาชนะที่ปิดสนิทเพื่อป้องกันการรั่วไหล หรือนำไปฝังในสถานที่ที่ปลอดภัย

หมวด ๗

การป้องกันอันตรายจากฟ้าผ่า

ข้อ ๒๕ ให้นายจ้างจัดให้มีระบบป้องกันอันตรายจากฟ้าผ่าสำหรับอาคารหรือสิ่งก่อสร้าง
ดังต่อไปนี้

(๑) อาคารที่มีตัวไฟหรือวัตถุระเบิด

(๒) สิ่งก่อสร้างที่มีความสูง ประเภท ปล่องควัน หอคอย เสาธง ดังกับน้ำหรือสารเคมี หรือสิ่งก่อสร้างอื่นใดที่มีความสูงในทำนองเดียวกัน

ความในวรรคหนึ่งไม่ใช้บังคับกับอาคารและสิ่งก่อสร้างที่อยู่ในรัศมีการป้องกันอันตรายจากฟ้าผ่าของอาคารอื่น

การติดตั้งระบบป้องกันอันตรายจากฟ้าผ่าให้ปฏิบัติตามมาตรฐานของสมาคมวิศวกรรมสถานแห่งประเทศไทย ในพระบรมราชูปถัมภ์

ข้อ ๒๖ ให้นายจ้างจัดให้มีการป้องกันการป้องกันผลกระทบจากฟ้าผ่าเข้าสู่ระบบไฟฟ้าของอาคาร

หมวด ๘

การดำเนินการเกี่ยวกับความปลอดภัยจากอัคคีภัยและการรายงาน

ข้อ ๒๗ ให้นายจ้างจัดให้ลูกจ้างไม่น้อยกว่าร้อยละสี่สิบของจำนวนลูกจ้างในแต่ละหน่วยงาน สถานประกอบการหรือกิจการรับบริการฝึกอบรมการดับเพลิงขั้นต้น โดยให้ผู้ที่ได้รับใบอนุญาตจากกรมสวัสดิการและคุ้มครองแรงงานเป็นผู้ดำเนินการฝึกอบรม

ข้อ ๒๘ ให้นายจ้างจัดให้มีการดำเนินการเกี่ยวกับความปลอดภัยจากอัคคีภัย ดังต่อไปนี้

(๑) สถานประกอบการหรือกิจการที่มีความเสี่ยงต่อการเกิดอัคคีภัยอย่างร้ายแรงหรืออย่างปานกลาง ต้องจัดให้มีการบริหารงานโดยกลุ่มปฏิบัติงานเพื่อป้องกันและระงับอัคคีภัย และมีผู้ทำหน้าที่อำนวยความสะดวกทั้งระบบโดยเฉพาะเมื่อเกิดเพลิงไหม้ประจำสถานประกอบการหรือกิจการตลอดเวลาที่มีการประกอบกิจการ

(๒) ต้องจัดให้ผู้ที่ทำหน้าที่เกี่ยวกับการป้องกันและระงับอัคคีภัยรับการฝึกอบรมเกี่ยวกับการป้องกันและระงับอัคคีภัย การใช้อุปกรณ์ต่าง ๆ ในการดับเพลิง การปฐมพยาบาล และการช่วยเหลือในกรณีฉุกเฉิน

ข้อ ๒๙ ให้นายจ้างจัดให้ลูกจ้างฝึกซ้อมอพยพหนีไฟออกจากอาคารไปตามเส้นทางหนีไฟตามที่กำหนดไว้ในหมวด ๒

ข้อ ๓๐ ให้นายจ้างจัดให้ลูกจ้างทุกคนฝึกซ้อมดับเพลิงและฝึกซ้อมอพยพหนีไฟพร้อมกันอย่างน้อยปีละหนึ่งครั้ง ทั้งนี้ ให้ลูกจ้างของนายจ้างทุกรายที่ทำงานอยู่ภายในอาคารเดียวกันและในเวลาเดียวกัน ทำการฝึกซ้อมพร้อมกัน และก่อนการฝึกซ้อมไม่น้อยกว่าสามสิบวัน ให้นายจ้างส่งแผนการฝึกซ้อมดับเพลิงและฝึกซ้อมอพยพหนีไฟ รวมทั้งรายละเอียดเกี่ยวกับการฝึกซ้อมต่ออธิบดีหรือผู้ซึ่งอธิบดีมอบหมาย เพื่อให้ความเห็นชอบ

ในการนี้ให้นายจ้างไม่สามารลดดำเนินการฝึกซ้อมดับเพลิงและฝึกซ้อมอพยพหนีไฟตามวรรคหนึ่งได้เอง จะต้องให้ผู้ที่ได้รับใบอนุญาตจากกรมสวัสดิการและคุ้มครองแรงงานเป็นผู้ดำเนินการฝึกซ้อม

ให้นายจ้างจัดทำรายงานผลการฝึกซ้อมดังกล่าวตามแบบที่อธิบดีกำหนด และยื่นต่ออธิบดี หรือผู้ซึ่งอธิบดีมอบหมายในสามสิบวันนับแต่วันที่เสร็จสิ้นการฝึกซ้อม

บทเฉพาะกาล

ข้อ ๓๑ ให้นำหน่วยงานฝึกอบรมการดับเพลิงขั้นต้นและหน่วยงานฝึกซ้อมดับเพลิงและหนีไฟ ที่ได้รับการขึ้นทะเบียนตามประกาศกรมสวัสดิการและคุ้มครองแรงงาน เรื่อง หลักเกณฑ์และวิธีการขึ้นทะเบียนเป็นหน่วยงานฝึกอบรมการดับเพลิงขั้นต้น หน่วยงานฝึกซ้อมดับเพลิงและหนีไฟ ลงวันที่ ๒๗ กันยายน พ.ศ. ๒๕๔๙ มีสิทธิดำเนินการตามข้อ ๒๗ และข้อ ๓๐ จนกว่าการขึ้นทะเบียนนั้นจะสิ้นสุดอายุ

ข้อ ๓๒ ให้นำหน่วยงานตามประกาศกรมสวัสดิการและคุ้มครองแรงงาน เรื่อง กำหนดหน่วยงานฝึกอบรมการดับเพลิงขั้นต้น หน่วยงานฝึกซ้อมดับเพลิงและฝึกซ้อมหนีไฟ พ.ศ. ๒๕๕๐ มีสิทธิดำเนินการตามข้อ ๒๗ และข้อ ๓๐ ต่อไป โดยต้องขอรับใบอนุญาตจากกรมสวัสดิการและคุ้มครองแรงงาน ภายในเก้าสิบวันนับแต่วันที่กฎกระทรวงนี้ใช้บังคับ

ให้ไว้ ณ วันที่ ๗ ธันวาคม พ.ศ. ๒๕๕๔

รัฐมนตรีว่าการกระทรวงแรงงาน

ตารางที่ ๓ การติดตั้งเครื่องดับเพลิงเพื่อใช้ดับเพลิงประเภท บี ของสถานที่ซึ่งมีสภาพเสี่ยงต่อการเกิดอัคคีภัย

| สถานที่ซึ่งมีสภาพเสี่ยงต่อการเกิดอัคคีภัย | ความสามารถของเครื่องดับเพลิงเทียบเท่า | ระยะเข้าถึง |
|---|---------------------------------------|-------------------|
| อย่างเบา | ๕ - บี ๑๐ - บี | ๙ เมตร ๑๕ เมตร |
| อย่างปานกลาง | ๑๐ - บี ๒๐ - บี | ๙ เมตร ๑๕ เมตร |
| อย่างร้ายแรง | ๔๐ - บี ๘๐ - บี | ๙ เมตร ๑๕ เมตร |

๒

ตารางที่ ๓ การติดตั้งเครื่องดับเพลิงเพื่อใช้ดับเพลิงประเภท บี ของสถานที่ซึ่งมีสภาพเสี่ยงต่อการเกิดอัคคีภัย

ตารางที่ ๑ การจัดเตรียมปริมาณน้ำสำรองต่อพื้นที่ของอาคารเพื่อใช้ในการดับเพลิง

| พื้นที่ของอาคาร | ปริมาณน้ำที่สำรอง |
|---|-------------------|
| ไม่เกิน ๒๕๐ ตารางเมตร | ๙,๐๐๐ ลิตร |
| เกิน ๒๕๐ ตารางเมตร แต่ไม่เกิน ๕๐๐ ตารางเมตร | ๑๕,๐๐๐ ลิตร |
| เกิน ๕๐๐ ตารางเมตร แต่ไม่เกิน ๑,๐๐๐ ตารางเมตร | ๒๗,๐๐๐ ลิตร |
| เกิน ๑,๐๐๐ ตารางเมตร | ๓๖,๐๐๐ ลิตร |

ตารางที่ ๒ การติดตั้งเครื่องดับเพลิงเพื่อใช้ดับเพลิงประเภท เอ โดยคำนวณตามพื้นที่ของสถานที่ซึ่งมีสภาพเสี่ยงต่อการเกิดอัคคีภัย

| ความสามารถของเครื่องดับเพลิงเทียบเท่า | พื้นที่ของสถานที่ซึ่งมีสภาพเสี่ยงต่อการเกิดอัคคีภัยอย่างเบา | พื้นที่ของสถานที่ซึ่งมีสภาพเสี่ยงต่อการเกิดอัคคีภัยอย่างปานกลาง | พื้นที่ของสถานที่ซึ่งมีสภาพเสี่ยงต่อการเกิดอัคคีภัยอย่างร้ายแรง |
|---------------------------------------|---|---|---|
| ๑ - เอ | ๒๐๐ ตารางเมตร | ไม่อนุญาตให้ใช้ | ไม่อนุญาตให้ใช้ |
| ๒ - เอ | ๕๖๐ ตารางเมตร | ๒๐๐ ตารางเมตร | ไม่อนุญาตให้ใช้ |
| ๓ - เอ | ๘๔๐ ตารางเมตร | ๔๖๐ ตารางเมตร | ๒๐๐ ตารางเมตร |
| ๔ - เอ | ๑,๐๕๐ ตารางเมตร | ๕๖๐ ตารางเมตร | ๓๗๐ ตารางเมตร |
| ๕ - เอ | ๑,๐๕๐ ตารางเมตร | ๘๔๐ ตารางเมตร | ๕๖๐ ตารางเมตร |
| ๑๐ - เอ | ๑,๐๕๐ ตารางเมตร | ๑,๐๕๐ ตารางเมตร | ๘๔๐ ตารางเมตร |
| ๒๐ - เอ | ๑,๐๕๐ ตารางเมตร | ๑,๐๕๐ ตารางเมตร | ๘๔๐ ตารางเมตร |
| ๔๐ - เอ | ๑,๐๕๐ ตารางเมตร | ๑,๐๕๐ ตารางเมตร | ๑,๐๕๐ ตารางเมตร |

หมายเหตุ :- เหตุผลในการประกาศใช้กฎกระทรวงฉบับนี้ คือ โดยที่มาตรา ๘ วรคณมี แห่งพระราชบัญญัติ
ความปลอดภัย อาชีวอนามัย และสภาพแวดล้อมในการทำงาน พ.ศ. ๒๕๔๙ บัญญัติให้รัฐมนตรีว่าการ
กระทรวงแรงงาน มีอำนาจออกกฎกระทรวงกำหนดมาตรฐานให้นายจ้างบริหาร จัดการ และดำเนินการด้าน
ความปลอดภัย อาชีวอนามัย และสภาพแวดล้อมในการทำงาน ซึ่งการป้องกันและระงับอุบัติเหตุที่มีมาตรฐาน
เป็นมาตรการสำคัญอย่างหนึ่งที่ทำให้ผู้จ้างได้รับความปลอดภัยในการทำงาน ดังนั้น เพื่อความสอดคล้อง
ในการทำงานของลูกจ้าง จึงจำเป็นต้องออกกฎกระทรวงนี้